時事新報

中華民國元年八月念九日（即舊歷七月十七日）

西歷一千九百十二年八月念九號禮拜四

THE CHINA TIMES

第一千六百九十二號

今日售洋四張二分

電報簡碼六六九〇

館設上海山東路（望平街）一百六十二號門牌

電話號碼一七八六

本報特設介紹律師一欄在第二張第三版閱者注意

共和黨崑山分部

擇定於九月十五號即陰歷八月初五日借本城小西門內明倫室開成立大會選舉議員凡本黨分支各部務望准期派員蒞會指教以資聯絡特此廣告

新游戲報出現 九月一號出版

本報以新奇游戲之筆墨爲改良社會之警鐘莊諧雜出搜羅宏富其內容之光怪陸離當令閱者目迷心醉本報有八大特色（一）新議論（二）新消息（三）新盦謎（四）新菊部（五）新艷史（六）新時評（七）新滑稽（八）新詞林定期九月一號出版送閱一天諸君如賜珠玉無任歡迎編輯所在英大馬路郵政分局後連元棧發行所望平街新世界

輪船招商局股東維持會特別通告

啓者本會前承滬上各團體代表及在滬股東齊集青年會開會研究維持招商航業事宜皆以設立股東維持會公請股東掛號重開大會再選舉爲宗旨大衆贊成已於八月十四號成立通告乃十五號奉大總統令已由交通部派員到滬接洽旋又奉交通部復本會報告成立之電內開本部現派專員赴滬籌商辦法希候專員到滬再定舉行股東大會日期以資接洽各等因是今日之情形與本會成立時之宗旨迴不相同辦法自應更易正在籌商間又奉到在滬股東沈仲禮邵琴濤君等公函（已見各報）是本會奉交通部電報在前承各股東公函在後自應實力籌商專以保我股東利權爲宗旨誠恐各股東未能遍知用特再爲通告本會設在上海四馬路五號樓上凡上海各股東即在本會憑摺掛號外埠各股東即在天津漢口香港廣東福州廈門汕頭等埠各招商分局憑摺掛號如各股東別有條論請各具意見書寄上海本會將可集思廣益公同討論是爲至幸每日掛號時刻早間九時至十二時止午後一時至五時止星期停掛此告輪船招商局股東維持會公啓

共和黨本部上海交通事務所遷移廣告

本事務所於九月一號遷至江西路三十號洋房內此佈

上海商務印書館發行

最廉價 共和國教科書

◉初等小學校學生必修科 半年三冊一角一

新修身八冊 每冊定價六分對折 三分 全出

新國文八冊 每冊定價一角對折 五分 全出

新算術八冊 每冊定價六分對折 三分 全出

◉高等小學校學生必修科 半年六冊二角

新修身六冊 每冊定價六分對折 三分 已出四冊

新國文六冊 每冊定價一角對折 五分 全出

新歷史六冊 每冊定價六分對折 三分 已出四冊

新地理六冊 每冊定價六分對折 三分 已出四冊

新算術六冊 每冊定價六分對折 三分 全出

新理科六冊 每冊定價六分對折 三分 已出四冊

◉初等小學校隨意科學生用書

新圖畫（鉛筆）八冊 每冊定價八分對折 四分 全出

新圖畫（毛筆）八冊 每冊定價八分對折 四分 全出

◉初等小學校教員用書

新修身教授法八冊 每冊定價一角對折 五分 已出四冊

新國文教授法八冊 每冊定價二角對折 一角 已出二冊

新算術教授法八冊 每冊定價一角對折 五分 已出六冊

以上各種教科書均已付印趕於暑假前出齊 ○○尚有習字唱歌等書亦已編輯高等科均有教授法統於年內出版 ○○此項對折爲永久之辦法爲民國之紀念幷於版權紙上注明對折字樣爲憑凡無對折字樣者仍照舊價發行○對折之書取價既廉外埠酌加運費匯費一切以大洋核算

譯書預告

世界政策 WORLD POLITIC 美國威士幹大學教授雷因希 P.S. REINSCH 著

世界圖法論 MONEY 美國寵勒 FULLER 著

美國政治通銓 GOVERNMENT BY THE PEOPLE MC KINLEY 美國伊里諾教授碍賓 著

集會規則 PARLIAMENTARY LAW 美國葛來干 CREGG 著

以上四書已經國華書局延聘通人譯成漢文正在印刷中不日可以出版

中華書局發行

繆文功先生編輯中學修身教科書 每冊二角五分

本書編自共和國體成立以後注重自由平等自治之義務養成國民獨立自治之能力合羣博愛之精神皆本最新之學說合於今日之現狀我共和國青年子弟不可不手置一編

劉法曾 姚漢章 先生評輯中學國文教科書 每冊四角

本書評輯之優點（一）採集宏富不拘派別（二）分段落處均詳明註釋（三）經史諸子擇尤收輯（四）散體駢詩賦各體俱備（五）每冊各依時代之先後由淺及深可以沿流溯源全書四冊每冊一百餘篇足應中學校四年之用

潘武先生編輯中學歷史教科書 每冊七角

本書以共和國民之眼光編輯發揮民族精神注重君權民權之消長文化生活之進步所收事實多饒興趣文筆雅潔尤易令學生領悟全書中史二冊東西洋史各一冊

李廷翰先生編輯中學地理教科書 每冊七角

地理易涉枯燥本書之優點（一）注重地理學上之精神趣味（二）本國地理之有關吾國者詳明發揮（三）外國地理之有關吾國者敘述加詳（四）邊腦地理一律平敘以符五族平等之宗旨（五）天文地理均採最新之學說人生關係言之尤詳

上列各書准期九月十號出版足應各校開學之用

財政淵鑑改訂價目

本書原訂價目定爲四元豫約三元後因改定體例力求完美編譯既繁印刷又費資本勞力均不相當茲特改訂價目定爲六元豫約三元六角與其廉價以從簡易不如增價以成完書想亦購閱諸君所樂聞也以前購定之豫約券均有效 總發賣處民友社謹啓

商務印書館廣告

民國元年 夏季出版新書

◉革命書

中國革命紀事本末 郭孝成編 定價大洋貳元 是書分爲三編第一編述中國革命緣起及湖北革命始末第二編述各省革命志略第三編述民清議和及共和立國蒐采宏富纂述精詳

寄售 中國革命記 第念六冊至三十冊 每冊一角五分 從武漢起事至各省光復逐日記載極爲詳盡幷附傳記文牘尤足見革命宗旨之一斑

寄售 革命黨小傳 第六冊價洋一角五分 革命軍起豪傑雲興海內想望咸欲知其歷史本館蒐羅自廣州就義及各省響應者得百餘人彙爲小傳以餉海內前出五冊風行一時茲出第六冊

寄售 革命文牘類編 第十冊價洋一角五分 是編分檄告佈告照會示諭祭告函牘章程電報等類凡革命軍政府業經發表之文牘無不搜羅選錄

華英對照 革命文牘撮要 定價大洋四角 自武昌起義迄民國成立其間重要之事實及各種文牘不下千餘種分佈告照會函牘電報演論等類本館皆設法搜羅幷附英文翻譯與原文對照既可爲學習翻譯之用又足備參考史事之資

◎雜書

明季稗史續編 分訂三冊定價四角 是書凡六種（一）明季遺聞（二）明季北略（三）蜀難敘略（四）記福王之立（五）東林事略（六）東林記事本末書中敘述明末遺聞軼事蒐采綦詳

中國秘密社會史 定價大洋四角 我國集會結社之風素干厲禁故近數年來秘密結社及會黨之內容知者頗鮮是書調查我國會黨各種情形至爲詳盡洵傑作也

穆勒名學 定價大洋六角 嚴復譯首引論一節專講名學源流次八卷論名學之義及辨別事物之理法界說全書條分縷析譯筆亦精確不苟

共和人物 定價大洋五角 是書專采革命鉅子及有功民國之大人物照片用銅板精印二十幅每幅背面略識諸君事實以當小傳

委任狀 二十四張定價一元 凡高級官廳委任官吏需用委任狀本館按照定式用數色精印配用極細花邊幷附存根極爲精緻如委官廳購用既免刻印之費且可形式一律

將有大財政書出現 名曰財政淵鑑

本黨出版部民友社首譯平民政治民主政治二書風行海內已至三版其發行預約券均如期出書未嘗越宿信用業已大著茲復搜集東西各國名著編譯財政淵鑑一書凡分五綱一曰公債凡公債之種類募集發行之手續付利還本之方法及特別公債流行公債無不備載二曰租稅凡租稅之性質及各國之異同比較及徵收方法附以我國改良稅法之理論三曰預算決算凡各國方案及列舉其法規及原理並詳於會計四曰銀行詳載借兌匯兌及監查管理各規則而尤注重於金庫五曰貨幣凡正貨輔貨鈔票等皆詳考各國之源流而比較其得失爲我國改良幣制之先聲五綱之外以財政概論詳列國家收入支出之概要全書自成系統爲財政界至完全至重要之書民國初建財政問題困難已極我國民非人人洞悉其政治家若官吏議員政黨黨員以及法政學校有志文官考試諸君皆不可不備此一書以資參考全書二千五百餘頁分上下二冊定價六元預約三元六角一次繳足上冊定以陽歷八月三十一日即舊歷七月十九日出書現正發賣預約發賣處上海跑馬廳民友社代售處中國圖書公司 特此廣告 共和黨白

財政學堂學生諸君鑒

現奉教育部令開高等科兩班歸幷本校辦理改名經濟本科其中等科暫班一律送入大學豫科肄業兩個月後再行甄別以定去留等因合亟通告望速來京分別入校特告 北京法政專門學校啓

中華法政大學招生廣告

陽歷九月一日補考專門部學生幷招考講習科學生具本大學章程第十六條一二三四項資格者可免考入學切四日開學請宿處有組織可以租住 本大學在上海新閘路平江公所隔壁三和學校原址

海上寶鳳祥裕記銀樓擇 陰歷七月初七日（陽歷八月十九號）先行交易

本樓開設[illegible]大白磁西磚洋房特色[illegible]銀行[illegible]十足赤金精製時款金[illegible]不悉心研究凡蒙各界[illegible]三一六一

新歷八月念九日（即舊歷七月十七日）第一千六百九十二號

（中國郵政總局特准掛號立券之郵件）（明治四十二年三月念八第三種郵便物認可）

新曆八月二十九日(即舊曆七月十七日)第一千六百九十二號

徐淵如先生鑒

昨有投函本館詢記者之號有何深意。但記者取此號時。不過隨手拈來並非藉以寓意。惟滿清時曾有人以斐青係非清二字爲革命符據報告政府致被四十數日前既以此買禍今復惹人疑猜亦可見斯號之不佳也。行將改矣。

斐青白

社論一

論中國欲恢復稅權當自裁釐始

(斐青)

今之談對外貿易者。靡不以關稅爲惟一之武器。所謂商業政策實言之即關稅政策是也。我國自海禁大開當局者昧於世界之趨勢不知稅權爲可貴故所訂通商條約皆成片務的協定稅率而稅權遂大受束縛矣綜覽各國海關稅率無論爲財政關稅(如英國)爲保護關稅(如美國)重者至百分之五十。六十輕者亦百分之二十三十未聞一例課以百分之五者也我國既限於值百抽五不能利用關稅以補苴財政或保護幼稚之商工業然使他國對於我國之輸入品亦能不出值百抽五之範圍猶可說也而無如協定者僅限於我國稅率他國仍可以至高之稅率課我則我之喪失稅權愈無辭自解矣現行稅率乃一千九百〇二年所改定其時平均千八百九十七年九十八年九十九年之市價而以之爲標準者也及今相距已十數年百物日趨於騰貴所謂值百抽五者其實僅值百抽一二而已(如稅目中之木炭每百斤課銀三分而炭價現已漲至三元左右又寬過三十四因制長不過四十碼之原色白布每疋課銀八分而該布價則已漲至六七元又。油每箱課銀七分而今日之油價已漲至兩倍有奇)又何怪每年輸入超過至達八千餘萬之鉅額也耶頃聞政府通告各國提議修改商約擬增加稅率此誠不可緩之舉記者所力表贊成者也然謂恢復稅權當自裁釐始者則以今日我國雖提議修改各國之贊否尚在不可知之數而我國近來與各國所訂商約皆有裁釐加稅一條大意謂中國如將釐金裁撤則各國允於所規定之輸入稅(即值百抽五)外加課一倍半由是言之則已可增抽至百分之二十。如一例抽至百分之二十稅率雖尚嫌稍輕然較之今日固大不侔其裨益財政影響於工商業者豈淺鮮哉況以值百抽五之稅率與國議修改則各國未必肯遽然贊同今於議修改之先毅然裁釐加稅既可示我國實能履行條約而後以值百抽二十之稅率與各國開議則各國知即允修改稅率與現行之值百抽二十未必相去甚遠而交涉自不至過形困難。然或者謂各國以欲廢除釐金故允加稅今未加稅而先裁撤釐金則將來加稅愈益無望不如暫置勿裁(此種議論前曾遍登各報)記者曰此不知條約之過也不然則必依釐金爲生活者欲藉此以淆人觀聽者也按條約原文爲千九百二年中英通商條約之第八條千九百三年中美通商條約之第四條同年中日通商條約之第一條皆言彼此訂明所有釐卡及征抽行貨捐局裁撤後中國得加抽一稅惟不得過於所定之進口正稅一倍半之數並未言俟釐金裁撤後再與各國商議加稅是朝裁釐而夕即可加稅亦何慮先裁撤釐金而加稅愈益無望哉如謂裁釐必俟加稅後則改良法律亦必俟收回領事裁判權後矣有是理乎夫釐捐之爲物其妨礙商業盡人能道之即無對外關係亦當速行裁撤況可藉此得恢復稅權也耶吾竊願當局者毅然從事切勿爲浮言所惑也

社論二

祝國民黨之前途

(心史)

同盟會與他數團合併成國民黨。傳挾黨見者。尚以同盟會所與合之黨有前日不穩健之嫌而致疑[illegible]合併以後此謬見也。前日同盟會之所以不穩健者以革命首功本由秘密集合而來。復含破壞之性質以用事政黨者純乎建設之作用無絲毫可以秘密之處亦無絲毫應用破壞之處自改爲國民黨所吸收之分子既多數非舊豪同盟之名則即其個人爲出入於同盟會者合併以後絕不復能沿其秘密之習慣與誇其破壞之功業何以證之之於共和黨中不乏同盟會員一經改入共和黨即與同盟大異其趣且其反對同盟最烈者尤爲舊爲同盟之人故知同盟會與他團改併斷無仍挾其同盟故態之理民國之中。**以秘密黨爲政黨。危險何如。**今坦然與天下政客論臭味之異同以爲取舍**自斷其挾賢挾故挾有勳勞之根柢。**同盟舊人斷不能在國民黨中復舉其秘密革命以自伐何則**苟欲自伐。即爲蔑視所合併之他團。是自取分裂也。**既無所挾而爲政黨則除政策優勝外他無制勝之道一切破壞之言動如所謂武力解決之論各據一方之跡**將自不爲其黨所容。此爲全局言。其可視者一也。**同盟會之所以有成其始爲歷史上之秘密團體初不甚中於政學界之心理至滿清失道人民之優秀者除革除無他望乃有政學界之加入而成同盟會之名嗣是而滿清雖有厲禁自愛者咸以保護革命黨人爲天職其與相力抗者非有剝膚之痛之親貴世僕即昏昏無識之徒蓋由寡助而漸趨多助也如是今則聞二次革命之舉其爲罪惡非以官實在前刑辟在後而始持此正論**是可知厭亂之意。實出於多數心理之所同**同盟會中縱其巨子深察大勢不狃暴亂之餘習然其本體之功用未能驟改由言論而造動作駸駸有好亂樂禍之觀**試思今之民國。維持秩序者非盡無力。而人心之趨向。尤斷斷不以擾害秩序爲然。**故有同盟之名即不能革同盟之習有同盟之習即不能爲國民日益厭恨同盟之心今翻然示天下以改圖謂世苟尚有疑我黨者**我黨本身。先毀棄其意思之中堅。而與天下政客。同其毀譽榮辱之關係。則信用於以大彰。此爲全黨言。其可視者二也。**往者國民約略之論頗以共和黨與同盟會對舉而共和黨與同盟會實又各有同派之數團在共和黨派竭手足之力以進行而不善爲毆打竭口舌之力以抗議而不能爲辱罵非躬被毆罵之爲患患其以民國政黨之名而行毆罵之實**一經舉世之指摘則黨爭二字。玉石無分。凡國民以黨爲詬病者。皆有正人君子之稱。共和黨派不能事事自明其心迹。令國民有信黨之心也。**試更舉一瑣事例之腹地各省組織政黨分部往往援同盟之例有所往組多爲行文民政長要求保護黨員生命財產俾各地長[illegible]之民有以黨爲護符之意以投身焉**則非政見之所結合。直以購一黨證爲順民之旗。以自全於虎口。視未入黨者爲後服之殷頑。其人權應得蹂躪之效果。由是黨會保護之觀念熾。而法律保障之觀念微。烏有所謂民國。直盜賊之國而已。**共和黨坐以不肯發此要求保護文牘往往濡滯其進行然亦未敢枉道以求合常告各地黨員所以需用政見結合爲黨者在爲各級主法機關之預備以政見徵同意而求制勝於選舉以得實行黨義之立法機關。**用此機關爲根本之保護。乃無取盜魁與鏢客之所爲**明者聞此而即悟然正不少昧昧者今國中號政黨者皆去徒黨之面目則政黨之價值驟高以共和黨所日夜憾恐無反對黨致本黨亦無存立之必要者度今之國民黨必與同此見解則此後有競爭以存兩黨無毆罵之行爲以爭[illegible]黨幷不復以政黨所不應爲之事減[illegible]而導人尊信其强權。**此則幷爲異派之各黨言。其可視者三也。**要之今日共和黨派之各黨能否與國民黨竟成兩黨永永競爭以符一張一弛之公理未可逆料然不敢不勉就同盟會之拔去秘密與破壞之根株合數團以公其是非好惡之實。**吾先見好亂樂禍之旨之不中於人心。即必且見棄於國民黨。以徵國民二字之是否實有其物也。則民國之秩序。定於國民黨之改組。以有秩序之國對外。何承認與否之足患。與夫邊陲告警强鄰狡啓之足憂哉。**嗚呼。**此所謂幸福之始也。**

要件

視察蒙古郭爾羅斯後旗報告

(再續)(孟森稿)

蒙旗地所觀歷者僅郭爾羅斯後旗一旗自東徂西皆遵陸行所見較親切又宿扎薩克府兩日宿肇州廳署兩日詢訪尤備故能言之綦詳然據所聞各旗情形頗相類則所以與蒙古之利而除蒙古之害者或亦大概相同其尚未遍歷各旗者以陸行至郭爾羅斯後旗西界瀕嫩江岸處江水正驟長天又無日不雨地皆淹水中不復可行遂渡江至新城府乘輪船而返俟秋涼水退再往今就肇州境內述之以見例

松花江流域縱橫各千餘里無山皆平原腴土其東半屬滿洲爲吉江省界西爲蒙旗界處其中但知有淤泥水淤不辨山爲何物故無木無石屯站所在居民偶或種樹以取蔭而隄寒初不敷取薪之用至石村則分寸皆絕迹焉是於營造較爲困難而墾種則無地不宜土人不知有溝洫故見低地則以爲甯薄蓋夏季雨量極富松嫩兩江水驟漲當地又多雨故低窪之地恆沒於水有漂失之患又地形稍坳遇水即渟蓄者水[illegible]城質渟其地即成城甸能產含有城性之草獨宜於牧而不宜種粱豆土人皆以棄地視之言墾者掉頭不之顧此皆小農之見解宜然若有大經營則溝渠以洩之堤防以禦之酌種水田以消納之又必寬留牧地以畜牛馬爲耕犂之用更有多餘之城地專以資牧則羊毛亦正大利所在必設大公司領大片地相地規畫則寸土乃皆黃金地廣人稀種植亦必用大農法一犂可亘五六里少折旋則時間省用機械牛馬則人工省此省大農之事若以小農之知識往圖度之雖無不各饜所欲之理然於實邊大計殊迂遠無速效且彼中地利亦未可以此零星掇拾之數狼戾之也。

車行荒草間綠香撲鼻但蚊蚋充塞嘬人並不畏撲其色青蓋平時無人過則吸草汁成青色遇人而嘬之飢不暇擇且亦尚未有畏撲之機心又有蝦蠓如蠅螫人至痛螫牛馬往往見血膏腴之土庶草繁蕪人不利賴之乃成蟲豸之藪然絕無蛇虺等毒蟲北方之所以優於南服也荒地中偶有一二已墾處則蚊蠓絕迹架豆非此類生物所依附又飛不及遠故荒與非荒之界域即有蚊與否之界域除害莫如人力天造草昧人能晝而理之即成人世界則爽地於蚊蠓者誰之罪耶逐日天氣日中至八十五度清晨則七十五度以上。

「未完」

前清滬道交存領袖領事公款案

(續)

一德源莊名下長期票六紙規元八萬五千五百兩內計任壽記規元二萬伍千兩(附昭文縣道生典合同龍章公司息摺同利公司股票大康莊存摺作押)　華昌規元五千兩(收過二千伍百兩並收利銀二百五十兩零七錢五分)　棠源規元伍千二百四十三兩三錢七分五厘　通久源規元二萬兩　怡昌規元三千一百三十五兩　王梅湘規元三萬兩(以鎮洋縣復元典作押有該典年總一本)　一各莊號長期票八紙規元十萬零一千兩內計任毓記規元一萬兩　通久源規元四萬兩　集成圖書公司規元五千兩　商學公會規元五千兩　祥大源規元二萬五千兩　海豐規元八千兩　贛豐規元八千兩　一正元莊本票三十一紙規元念七萬兩(閏月十三日收銀一萬六千二百兩此註)　一兆康莊本票五紙規元五萬兩(閏月十六日收銀六千兩此註)　一謙餘莊本票一紙規元二萬兩(閏月十九日收銀二千二百兩此註)　外埠一河南沈邱項城扶溝三縣鹽業合同劉梯青保據各一紙押漕平銀伍十七萬四千六百零八兩連存鹽各項總計約共漕平銀八十萬兩申合規元八十六萬零四百兩　一甯波鼎新街房屋契據一紙印諭一紙計押規元六萬五千兩　一甯波提署前房屋林姓押據一件計押規元貳萬伍千兩　一甯波江北岸房屋洋文契據一套計押規元四萬兩　一甯波鄞縣東鄉田一百九十三畝契據七套計四十五紙押規元八千兩　一天津經司胡同房屋新舊契據票帖諭單地圖一總包計念二紙押規元三萬六千七百五十兩　一天津督院馬號後房屋契據三紙計押規元八千四百兩　一天津英法租界地產六種計地八十七畝零九厘九毫六絲計洋文五紙譯摺兩扣押規元念壹萬兩　一香港文咸街房屋洋文契據二紙計押規元貳萬貳千貳百兩　一浙路公司股票息單卅二套計整股卅四股零股一千股押規元六千二百十六兩　一漢冶萍廠礦公司股分票息單八套計頭等股九十一股二等股二百三十股普通股二十九股押規元壹萬二千九百伍拾兩　一蘇路公司股票息單一套計優先股十股押規元三十七兩　一甯波通久源紗廠股票息單伍百七十套計伍百七十股押規元八萬四千三百六拾兩　一甯波海門商輪股分議單一紙計十股押規元七千四百兩　一甯波公泰當股分議單一紙計押規元六千六百六十兩　一甯波源隆錢莊抄條一紙計押規元壹萬五千五百四十兩　一甯波光明機器燭皂公司股分票息單十套計十股押規元三百七十兩　一甯波通利源油廠股分票息摺念五套計十五股押規元二千二百念兩　一北京恆肇當股計十股中之二股議據二紙押規元三萬零九百兩　一雲臺山樹藝公司股票息摺一套計五股押規元三百七十兩　一天津興基地產公司洋文股票二紙計十股押規元五千二百五十兩　一江西磁業公司股票息摺十九套計五百七十一股押規元二千一百十二兩七錢　一通州大生紗廠股票息摺五套計五十股押規元玖千兩　一贛豐油廠股票息摺三套計五十股押規元五千兩　一海州海豐麵粉公司股票息摺計一百股押規元一萬兩　一海州海豐麪粉公司股票息摺七套計九十股押規元九千兩　一通州通海墾牧公司股票息摺六套計五十股押規元五千兩　一南洋勸業會股分票一紙保單一紙計二千三百股押規元七千四百兩　以上各種產業票據等除正元兆康謙餘三莊本票三十四萬兩外本埠三十一項計規元一百七十六萬零零三百九十八兩三錢五分一釐外埠二十八項計規元一百二十萬零九千七百四十三兩七錢總共計規元二百九十七萬零一百四十二兩零五分一厘內號東自產計銀一百九十萬零四千五百八十七兩七錢欠戶轉押計銀一百零六萬五千五百五十四兩三錢五分一厘

(未完)

命令

臨時大總統命令

(八月二十七日 即七月十五日)

前據直隸都督順天府尹會呈請以大興縣移駐黃村宛平縣移駐盧溝橋並裁撤四路廳等語當經批示在案此項裁廳移官辦法查照前批自應俟省官制等頒定一併遵行現在省官制及北京府官制均未頒定所有大[illegible]宛[illegible]縣暫緩移駐。飭內務部分別行知遵照此令

專電

●鄂議員主張彈劾・本爲避殺張嫌疑・但做作過當・致激全鄂軍界公憤・昨(二十七)得黎本唐等嚴電・責以狂吠・訴以亂黨・限廿四點鐘答覆・頗爲狼狽・國民黨則思借此推倒袁黎・竭力煽動・然亦有一二反對者・本日(二十八)決不出席・故彈劾案必難開議・至查辦案則共和黨全體力爭・提案人已自願取銷・故亦無問題・

●本日(廿八)參議院出席議員只八十六人・尚不能議彈劾案(以不滿五分之四)議長宣告停會分鐘以待・屆時仍不足額・衆遂請另議查辦案・劉星楠謂提案之意・因張方事・係政府與黎副總統共同行爲・既彈劾政府・不得不查辦黎副總統・今彈劾案未決・此案應緩辦・共和黨及建設討論會均贊成・彭允彝等大反對・彼此拍案・秩序大亂・喧嚷久之・國民派請以緩議說付表決・共和黨建設討論會反對不允・正劇爭間・宋汝梅忽據議事細則七條・謂議員提案・應列政府案後・今列服制案前・顯係違法・共和黨建設討論會兩派均以爲然・鬧至十二時尚未解決・遂延會・

●陸辭職後・宋教仁運動繼任・范源廉力爲游說・惟袁總統以陸係借欵政策・暫時決不令去・

●直議會因張方案・同盟派議員停議彈劾・共和派大反對・彼此讓步・乃通電各省議會・聯名電院劾陸・鄂議會得電・急通知黎・黎卽電袁・謂責在元洪一人・與陸何預・請勿搖惑・

●本日(二十八)袁設盛讌款孫中山・原擬並邀各使・因均謝絕・乃招全體閣員及參議院議長・大理院長・及溥倫蔭昌寶熙達壽阿那等作陪・

●京師以通州兵變・數夕戒嚴・訛言頗多・昨聞通事大定・人心稍安・

以上北京專電

●陳督再請征蒙・力辭督篆・大總統未允・

●省中大吏電調鄂軍來東助征・現砲隊俟試砲後・卽拔隊啟行・

●長春爲前敵糧台・哲里木盟長齊莫特散口口(電碼不明)久亂失蹤・

●長春現已戒嚴・蒙事調查員路道槐卿・被蒙人拘去・陶什陶弟在哈招兵・每名月餉二十元・

以上吉林專電

●都督因款絀復議借債・

●孟縣人民以細故致衝突・屢械戰・將成亂・

●大總統因歸汝匪亂更劇・責成汴督速勦・並派拱衞軍十營相助・

以上開封專電

●扶溝議會又被毀・

●今晚(二十八)彌羅寶閣被火・

蘇州專電

●南京府祕書科員陸雲堦・私刊法政女學鈐記・冒領經費・昨由幸知事查悉・交地方檢察廳起訴・依律懲辦・

●此間財政困難・聞程都督已密電財部速撥巨款來寧・支發七月份軍餉・

●昨警備隊捕獲搶刼之退伍軍士九人・交軍法局訊問・

●昨日程都督依財政部電・令財政司卽停辦國民捐・

以上南京專電

特約路透電

●八月二十七日(七月十五日)電 張方一案風潮已略平・故參議院已照常議事本日該院宣讀新疆都督來電謂本省應用人員已悉由該都督委定云云全院大不以此擧爲然謂萬一照准則他省必羣起效尤因已據情電覆該都督矣

各部八月份經費單・業已交院惟形式甚不完全・本日由該院開第一次讀會當卽正式通過以省時間至海軍工商兩部則幷未開單交院因此已由該院備文催促矣

擬改訂中英禁烟條約一案該院以幷未續接條議可以實見施行遂將該議案撤銷至禁止吸食鴉片一議案則已一讀通過

參議院經費一議案已交委員會審查

中蒙大局似已日見可憂雖中國當道所籌計畫全不出防衞範圍而蒙人則着着進取已佔據洮南府以南之二縣蒙人內犯顯由活佛煽惑該活佛聲稱內蒙古疆域本係遠及寬城子而止乃華人則欲將蒙人驅逐出該區域之外云云審察現勢似難免釀成中蒙戰爭中國殊不願與蒙決裂然已實力豫備戰事迨至和平辦法無可收效卽須出師征討外間所傳蒙人之犯洮南俄國曾豫聞其謀一節已由俄官聲明誣妄說者謂俄人既有此聲明則中國對蒙擧動可較自由在俄政府雖斷不肯認洮南爲東三省境內之地然首發難以犯中國在蒙古固應尸其咎也

外人有赴北通州調查兵變後狀況者據稱叛兵攜帶贓物同營者已過半數然迄今尚未加以懲辦此次變生不測富室財產爲之蕩然其中彈斃命及葬身火窟者多係無辜人民其亂兵之被正法者全屬飽掠後希圖竄歸原籍者也

今晨(二十七日)自十點鐘起至正午止外交部車水馬龍來賓雲集皆係謁見孫中山者內有官員紳商平民及報館記者等均絡繹至以次接見孫君豫計在北京約勾留一月然後北赴張家口歷晉達秦迤邐返滬袁總統已請孫君於明日(二十八日)至府晚宴二十九日參議院全體公請早宴同日廣東會館同人及鐵路郵政官員公請晚宴三十日將參列政府大祝典孫君目下仍運其勢力以策勵各政黨各政黨已表示決心擬趕速組設鞏固之政府前此互相爭競之黨派多已消滅意見矣

以上北京電

●八月二十七日(十五日)電此間謠傳蔡都督行將去任人心頗爲惶亂

美國工程司篤萊君業已奉命赴西江測量路線

雲南東京鐵路(卽滇越鐵路)現因中途被阻停止開車此間當道前擬興築鐵路通至錫礦所在之某邑今由法人承攬包造已訂合同

雲南電

漢城謀刺朝鮮總督一案將次定讞公訴人要求將韓人顏某定監禁六年之罪餘犯自五年至八年不等

東京電

公電摘要

●黎副總統聲明張方案不應彈劾總理自請彈劾電

大總統國務院參議院國維報亞西亞報轉各報館各省都督議會上海民聲報轉各報館公鑒閱悉直省議會敬電欲彈劾國務總理不勝駭異査張方搶斃實係罰軍界議決由元洪電請執行此案情節重大牽涉繁多元洪不能立時宣布大總統不能公開審判實爲安靖黨羽顧全大局起見迭經元洪通電聲明所有完全責任應歸元洪担負但元惡就殲全境安堵元洪一人獨罪縱糜軀流血亦所心甘何得波及國務總理藉端傾陷搖動邦基貴會人心不寒而慄各省都督議會老成謀國不徇於風影之說不激於黨派之私必能判決主名主持正論卽彈劾元洪以謝張方於地下感且不朽臨穎待罪無任馳惶元洪叩宥

●武昌保安社紳者全體職員痛責鄂議員違民意電

大總統國務院參議院國維報亞西亞報轉各報館分送湖北同鄉京官各省都督省議會上海會審公廨關炯之轉旅滬同鄉諸公民聲日報轉各報館公鑒梗電諒蒙察及竊維約法之所以可貴者以其爲人民之代表也參議院鄂省議員本非由鄂人正式選擧其基本已不固現既以人民代表之名義擁此最高等機關應事事敬忠人民方合立法本意若乃斷送人民之幸福膜視人民之痛苦專以三數人之私意武斷一切反令大多數人民屈伏於其勢力之下而無由自申其眞意則是號稱共和而反壟斷民專制之弊殊非國民前途之福鄂人之愛戴黎副總統已非一日而於其殺張振武一事尤深同情疾惡張振武亦非一端而於其主謀三次革命一擧尤深痛恨不意參議院之所主張與全鄂之民意成極端違反是以一聞質問之書各界譁然爭電詰責本社亦經電陳在案因未銷除見解本社復於本日開全體職員大會召集三十一分社社皆徵求意見僉曰張振武不可不殺黎副總統萬不可去滿場一致毫無異議復經公同議決參議院如能俯從輿論取銷彈劾則已如其專斷私臆執迷不悟武昌城內大居民士作客民數十萬人皆在本社保安範圍之內當由全體社員實行徵集人民意見背必得對待方法特先電聞敬待復命湖北武昌保安社紳者胡汝霖等全體職員暨七十一分社職員公電宥

時評一

參議院之歇司的利亞　(老圃)

歇司的利亞乃一種病名發時感情劇動甚至大哭大笑不能自主過則如常人他日復發又不可復制此病極險惡犯者以婦人爲多

參議院向者聽陸總理一席話忽發此病乃大聲疾呼曰彈劾彈劾然其病不數日而愈卽彈劾之聲如寒蟬今因張振武之案忽爾舊病復發乃又大聲疾呼曰彈劾大總統彈劾陸總理彈劾黎副總統彈劾段總長前次所欲彈劾者不過一人此次所欲彈劾者竟前後牽及四人其病狀似較前次更形險惡然此數日中彈劾之聲又如寒蟬則其病亦漸愈雖然病根不除安知他日不復發

新曆八月念九日(即舊曆七月十七日)第一千六百九十二號

繡像神州光復志演義目次

是書內容業經登載各報廣告茲將該書回目登載於左以供衆覽 全書十六厚冊分裝二巨套 預約券收半價洋一元四角 外埠函購另加郵費洋二角如郵票代價作九五扣計算 出書時期准陽歷九月終 預約券九月十五號截止購者從速 遲則不及此啓

第一回 佛庫倫吞果成孕 楊經略奉命出師
第二回 熊廷弼冒雪巡邊 李選侍移宮弭亂
第三回 王化貞棄城入關 孫承宗屯田備戰
第四回 方吉納齋書講和 魏忠賢碎屍論罪
第五回 袁督師誘誅島帥 清太宗直抵燕京
第六回 宣聖諭楊鶴赦降賊 犯皇陵李闖抗天兵
第七回 盧象昇血戰鉅鹿 多爾袞擒掠畿南
第八回 洪承疇貪色降敵 李自成稱兵犯闕
第九回 崇禎帝煤山殉國 吳三桂滿洲借兵
第十回 宏光帝正位南京 史可法督師淮北
第十一回 攝政王遣使說降 左懋第齎書通好
第十二回 九宮山義民誅逆 四總兵同室操戈
第十三回 破揚州多鐸屠城 集水師魯王監國
第十四回 隆武帝正位福京 親征甯班師中道
第十五回 鄭芝龍出守仙霞關 永甯王大捷建昌府
第十六回 吳志葵蘇州失利 李成棟嘉定屠城
第十七回 春申浦水師大敗 江陰城義旅初興
第十八回 十方僭代民請命 閻典史為國捐軀
第十九回 魯監國出奔南澳 永歷帝正位粵中
第二十回 瞿式耜力守桂林 孔有德連陷湘楚
第二十一回 鄭成功進取福建 張煌言大下江南
第二十二回 攻石城至師敗績 取台灣鄭氏孤存
第二十三回 鄭芝龍招子降敵 何騰蛟被執効忠
第二十四回 孫可望挾帝求封 吳貞毓討賊遇害
第二十五回 白文選設計除奸 永歷帝避敵幸緬
第二十六回 李定國入緬報仇 張煌言覆書拒命
第二十七回 吳三桂祭陵起事 梁清標草奏解圍
第二十八回 取衡州三桂稱尊 戰福州耿軍敗績
第二十九回 吳世璠退保五華嶺 清賴塔大戰石虎關
第三十回 耿精忠都下就刑 洪秀全廣西發難
第三十一回 昧夷情督臣被擄 要和約英法聯軍
第三十二回 下湖南天王頒文告 據武昌案士謁軍門
第三十三回 取金陵書生獻策 援江右清將進兵
第三十四回 練水師國藩定策 保鄂垣林翼求援
第三十五回 石達開退保漢水 韋昌輝殘殺東王
第三十六回 彭玉麟師援江右 張國樑戰歿金陵
第三十七回 李鴻章倡辦洋操隊 曾國荃大戰雨花台
第三十八回 失南京洪氏滅宗 遊香港孫文求學
第三十九回 興中會滅清扶漢 馬關約割地償金
第四十回 孫中山祕密招兵 史堅如從容就義
第四十一回 入使館英雄被繫 游橫濱志士訂交
第四十二回 平山周旅邸談心 康有為中途遇救
第四十三回 康有為運動哥老會 孫逸仙組織革命軍
第四十四回 保皇黨拒絕興漢會 義和團擾亂北京城
第四十五回 平山周登岸被拘 孫逸仙上書請願
第四十六回 李鴻章北京議和 唐才常漢口敗事
第四十七回 鄭弼臣敗走粵海洋 秦力山倡立亡國會
第四十八回 蔡元培組織義勇隊 胡經武聯合留學生
第四十九回 汪大燮計誘志士 王竹安狙擊胡兒
第五十回 徐錫麟倡辦新學堂 孫逸仙組織同盟會
第五十一回 孫逸仙倡辦民報 吳孟俠謀炸欽差
第五十二回 徐志士歐洲求學 恩中丞閱校被刺
第五十三回 挖人心致祭亡靈 賣雞蛋謀刺胡婦
第五十四回 水澄橋學生遇難 軒亭口女俠受刑
第五十五回 紹興府搜會學校 偵探隊敵詐平民
第五十六回 袁世凱上書弭黨禍 孫逸仙開會騁雄譚
第五十七回 謀大舉密聯會黨 奪砲台戰退清軍
第五十八回 入河口革黨興戎 攻開化滿軍奏捷
第五十九回 新加坡會黨被幽 熊成基皖江倡義
第六十回 范傳甲捨身就義 黃樹中製彈被傷
第六十一回 汪兆銘潛身北京城 熊成基被逮哈爾濱
第六十二回 埋地雷英雄密計 蘊黑獄烈士殺吟
第六十三回 黑獄贈書王公好士 重洋就學昆仲齊名
第六十四回 劉元棟陰蓄死士 馮九如試演飛船
第六十五回 溫生財槍戕李留守 饒輔廷力助革命軍
第六十六回 韋雲卿聞風回國 馮超驤別父從征
第六十七回 洪順堂羣雄謀響應 廣州城烈士被拘囚
第六十八回 黃克強圍攻督署 林覺民演說公庭
第六十九回 小北街革軍血戰 佛山鎮會黨圍攻
第七十回 吳參議公署炸傷 蔣協統巡營演說
第七十一回 德鄰里發現軍火 黃花岡埋沒英魂
第七十二回 李達泉殺妻自刎 李漢業奉母出洋
第七十三回 稿里獄名成巾幗 攬黨人密設稽查
第七十四回 良敎沙慘艷民命 龍紳宮搜獲軍裝
第七十五回 告密箱軍官獻策 避槍東士子呈圖
第七十六回 李世芳造謠惑疆吏 林冠慈懷彈同提臣
第七十七回 陳敏岳改裝行乞 余化龍歃血聯盟
第七十八回 張偉輪買友求榮 周德培渠父繫獄
第七十九回 林冠慈炸傷提帥 張鳴岐取縛股東
第八十回 股東會尺書洒血 宜萬毅衆役停工
第八十一回 爭路事衆商罷市 上呈文代表叩閣
第八十二回 同志會文明對付 革命軍布置從容
第八十三回 尹銳志密組機關 趙爾豐誘拿代表
第八十四回 總督署哭聲大震 龍泉山砲火環攻
第八十五回 端午橋帶兵入蜀 岑春煊奉命離申
第八十六回 孫君武密藏租界 彭楚藩抗對公庭
第八十七回 楚望臺全軍起義 工兵敵一飯說降
第八十八回 清將竄跡劉家廟 民軍佈告領事團
第八十九回 錢隊官密謀響應 劉家廟迭奏凱歌
第九十回 張鳳翩被推大統領 黃忠浩不任降將軍
第九十一回 焦達峯結黨據湘楚 馬毓寶被舉督潯陽
第九十二回 倉前街留守被戕 江岸站民軍受挫
第九十三回 清兵進佔大督門 湘軍連誅兩部督
第九十四回 燒華界清軍肆虐 復太原陸撫盡忠
第九十五回 燬撫署江右舉兵 扯旗燈粵東罷市
第九十六回 滇軍苦戰軍械局 民兵攻打皖江城
第九十七回 陳其美力攻滬局 楊盡誠怒勸峒窗
第九十八回 督蘇軍雪樓受任 攻旗營德濟投誠
第九十九回 袁世凱遣使說和 沈秉堃議時反正
第一百回 張鳴岐棄城避沙面 汪兆銘出獄識英雄
第一百零一回 清將進逼漢陽府 甯軍戰敗雨花台
第一百零二回 福建軍戰勝旗兵 山東省錯舉都督
第一百零三回 浙紳設立保安會 清艦投効革命軍
第一百零四回 彭程萬攝理都督 黃煥章擾亂皖江
第一百零五回 黃克強大戰漢口鎮 吳祿貞被刺石家莊
第一百零六回 失漢陽黃興出走 入資州端方被誅
第一百零七回 四川省宣告獨立 烏龍山首奏奇功
第一百零八回 聯軍進佔幕府山 清師大敗孝陵衛
第一百零九回 領事團代表議和 麒麟門清軍敗績
第一百十回 紫荊山大隊進攻 江甯府全城光復
第一百十一回 漢口鎮領事勸和 外蒙古活佛獨立
第一百十二回 殺志銳新疆反正 四長庚甘肅奏功
第一百十三回 除清史西藏獨立 失重關太原淪陷
第一百十四回 柳大年破逮當遠 藍天蔚密圖關東
第一百十五回 孫寶琦取消獨立 唐紹怡奉使議和
第一百十六回 兩代表議和開始 十烈士倡義被戕
第一百十七回 趙爾豐川中伏誅 清皇室御前會議
第一百十八回 孫總統南京受任 陶成章醫院被創
第一百十九回 蘇州軍王懷嬰敗謀 東華門袁世凱遇險
第一百二十回 擲炸彈良弼喪生 下和詔清帝辭位

總發行所 上海四馬路老巡捕房東首惠福里神州圖書局 分售處 各省大書局

治咳嗽真有斬草除根之功

[illegible]

上海河南路彭壽堂

大舞臺 楊小樓

十八夜 諸仙鎮 王佐 八大鎚 斷臂
十九夜 殷家堡 水拴 落馬湖 李佩
二十夜 花葉山 代取 水濂洞 定海鍼

楊藝員到滬匝月所演各劇唱做俱佳早為有目者共賞因北回在即特于十八夜起由紳商演上列好戲三夜曲終人去難此期特布聞務祈各界同人玉趾移貴弗失交臂為幸

商辦新舞臺

七月十七夜准演改良好戲

(潘月樵) [illegible]

盤腸大戰 七俠五義破銅網陣 全本九更天 三十本新茶花 四十本新茶花

丹桂第一臺

七月十七夜特別包廂七角 特別官廳五角 頭等包廂五角
頭等正廳三角 二等正廳二角 三等起碼一角

小楊月樓 小孟七 武松打店 八本玉蜻蜓 新戲

[illegible]

新新舞臺七月十七夜戲

[illegible]

江夢花 高福安 麒麟童 獅子樓 蜡廟

得律風三千七百零二號

新新舞臺

七月十七夜特煩

麒麟童

林鬻卿 綴紅燈
節義廉明(全本)
周 高 趙
福全 福安 小廉
挑 華 車

夢花江 富仙舫

孝義節
馬長德 小福安 王祥雲
獅子樓

(請)(看)

上海仁記路七號英國通用電器公司經售之

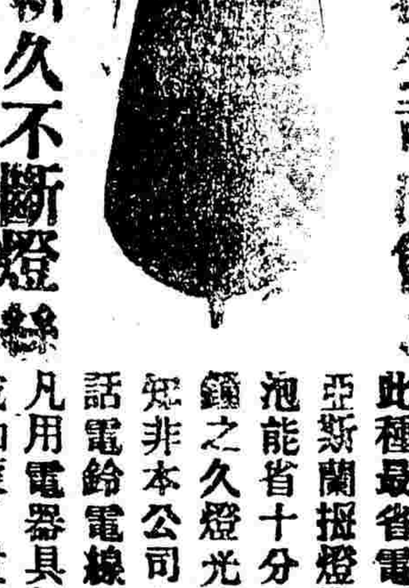

之耐式新久不斷燈絲最省電金絲燈泡廣告

世界所有燈光之明亮清潔莫如電燈而欲電燈之光亮尤非用亞斯蘭摒燈泡不可本公司竭力研究幾費經營始得製成此種最省電耐久燈絲不斷之新式金絲亞斯蘭摒燈泡價目極廉用電較老式燈泡能省十分之七五每燈泡能用三千點鐘之久燈光不變諸君不信請試之方知非本公司自詡也此外揮電機引擎電話電鈴電線電爐電氣熨斗掃帚茶壺似凡用電器具無不齊備花樣繁多不及備載如蒙 貴客光顧請 駕臨本公司面訂可耳

電話一千六百另八號

釋教真方 敢不敝藏 夢遺滑精 有此安康

同胞注意 金剛百鍊丸 遺精聖藥

遺精一症患者甚多梁療之方當推金剛百鍊丸為天下第一神藥歷年來治愈之人不計其數鳴謝之函盈箱滿筬久已全國馳名口碑載道今再將所以致效之故詳細報告以期沉癇永除仁壽同登◎夫遺精乃下焦肝腎之病肝之陽強則氣不固腎之陰虛則精不懦陽亢精竭生命有詰婆之處土諸草處栽烈日燥之之境何從遂其生發道機本藥房得釋教廖百保元與方名曰金調元鍊丸助養肝滋腎培新益氣生精補髓衛論之舊有夢無夢遺精服暢立愈且可強健身體精旺精神壯陽耐戰添病稱子興神藥也抱此用者速為購服一試功元如何◎每小盒洋一大中盒洋二元每料一精盒洋四元◎外治道衆每藥功效相同內外洋治神效益彰◎每張百七角年深月久之症服藥罔效之病若能內◎外貼宿疾無不新根斜上海三馬路小華國對過 鍊雲大藥房

大共和國之良藥

羅醫提神補氣丸 乃以清糖包之極易入口專治膽汁太多肝火太盛大便不通或水瀉不止及各種熱症胃滯頭痛肚痛抽筋東腹蛔蟲病及瘀聚於腹等症華洋各大藥房均有寄售

美術畫出現

精印彩面新式洋裝五彩東洋名勝及風景畫合印全冊一元二角
洋裝珂羅版東洋美人家庭出浴圖及海水游戲全冊一元六角
彩面新式洋裝珂羅版中西裸體美人比較大觀一厚冊一元六角
美術畫之一精印珂羅版泰西裸體美人特別掛景四大幅洋一元
美術畫之二精印珂羅版東西裸體美人春睡圖四大幅洋一元
精印珂羅版新攝影孫文黎元洪黃興玉照掛景每大幅洋二角
外埠郵政局匯票不通之處郵票亦可通用寄費每元加一成計算
上海四馬路西跑馬廳第三百三十一號石庫門新漢印書館經售

緊要時事

●段總長答辯參議院質問張方案之原文

張振武一案。發生於本月十三日據黎副總統眞電呈請正法前來中央政府以此事關涉湖北治安集高級武官會議數次不能不與照辦卽於十五日由大總統發軍令交執法處訊辦十九日貴院提出質問書本擬卽日出席答復因此事關係武昌安危。且有涉於軍事上之祕密。中央政府雖詳知此中原委而究竟能否全盤宣布。不可不由黎副總統斟酌。故接到貴院質問書後卽電致黎副總統請將可以宣布之範圍開示以憑赴院說明並於當日具文咨覆貴院聲明一時礙難出席之理由二十日又准貴院來咨請仍於二十一日出席因十九日致黎副總統電尚未得復苟勉強出席仍恐於此案可以宣布之範圍界限未能劃淸故復備文咨復貴院仍擬俟副總統覆電到後再行出席答復昨夕副總統來電將可以宣布之範圍略爲開示。茲特分別說明如左

▲一赴滬購買鎗械一節質問書稱係黎副總統特派實則係張振武自由行動。並非派往。其所購槍械器件殘缺貽誤軍機。又浮報濫用三十餘萬。有帳可據係暫延擱並未核銷當時曾開軍法會議。決定從辦黎副總統念其初犯暫予優容質問書所謂其經手之款根據情單逐一核銷與事實不盡相符。此答覆者一也

▲二武昌第二次蠢動。軍務部均被推倒。而張振武獨巍然不動仍任軍務部副長蓋因軍務部之推倒實張一人主使。當時又令方維要挾留任。以圖自固新舉軍務司長曾廣大振武忌之百端排擠黎副總統爲維持目前秩序起見忍氣吞聲曲爲調和始得無事質問書所謂武昌第二次蠢動係受京保及蘇州兵變之影響意圖刧財等語　又稱張振武是時甫自滬歸改任都督府顧問等語均屬不確。又蠢動之後黎副總統下令戒嚴著各軍隊夜防衛復一面開導將校團員始得鎭靜　團員深明大義不得遂認爲團拜之督率有方也此答復者二也

▲三質問張振武蠱惑軍士勾結土匪破壞共和各節査第三次逆謀。張振武實密令方維。勾結管帶李忠義。及已正法軍官祝制六。滕亞綱。江光國。(是爲蠱惑之證據)及漢口土匪王金標等(是爲勾結土匪之證據)乘機起事。並暗煽義勇團長梅占鰲。增加營數。誘令石龍川往聯領事團。並許石龍川事成。以外交司長相報。幸石龍川未爲所動及機關破獲祝制六等伏法張振武爲主動之人　其罪更無可逭惟黎副總統當時爲保本地治安起見不敢逮捕　此事梅占鰲石龍川二人皆在可以作證又張振武私招將校團六百餘人。及六大隊。爲衛隊。不待長官命令。私刻關防。逕自啓用。玩違軍令。此事可爲何事不可爲共和建設重在秩序此種舉動豈非破壞共和　此答復者三也

▲四大總統命調査蒙古。張振武要求鉅欵一節此事亦係實情慾壑未塡。回鄂之後並在漢口私立屯墾事務所。月索千餘元。藉此爲聚黨謀亂之地此亦湖北之共聞共見者黎副總統以此爲張振武之罪狀自非無因此答復者四也

▲五質問張振武冒政黨藉報館之罪據黎副總統電張振武怙惡政黨並以某報爲機關報報名現時不必宣布。其屢次煽亂。皆以改良政治爲名。以報館爲鼓吹夫結社言論約法固許自由然斷不能以政黨及報館爲假名作亂之具也此答復者五也

(未完)

●二十二日參議院議事紀

二十二日午前九點五十分開議議長主席議員出席者七十四人。旁聽席散議秘書報告上海各團體及浙江省議會來電爲張方案或質問　或請彈劾議長云大總統來咨派遣施愚說明國務員不能出席之理由。劉成禺云須由我等先說明昨日大總統所談之話時功玖登臺云大總統謂張方在北京並未犯罪犯罪在湖北殺張方者黎副總統之電耳其所以未先宣布者稱恐須臾之間。必發生許多事變諸君總宜顧全大局。當爲國家計可也云云現在我們對於國家。對於兩位總統。均須在法律範圍以內之行動。不能爲法律範圍以外之行動。非敢爲桑梓之關而以感情用事議長請施愚登臺說明施愚云黎副總統十一日來電應擇要宣布其所以未宣布者惟因牽涉他人實有不得已之苦衷貴院屢次來咨要國務員出席。國務員并非不肯出席實有礙難之處俟半月之後自有水落石出。說明畢各議員紛紛詰問施愚卽退李芳云張方之死總是寃枉觀黎元洪廿日電數張振武十大罪祇是第十款云令逆黨方維勾結已開革之管帶李忠義及已正法之祝制六等分設機關密謀起事數語稍爲重大况張猶是民國首功之人應在特赦之列江辛云這是照昨日開談話會商量繼續辦法衆無反對議長云今日日程第一陸軍官制案第二服制案兩案均開二讀會。爲時不久可以議決衆以爲然兩案均經過三讀會遂請旁聽退席開談話會

●二十三日參議院議事紀　(北京特約通信員)

▲段總長出席
▲段總長變色
▲以國家爲前提
▲諒政府之苦心

參議院於第二次談話會議決彈劾陸總理及段總長是夜得湖北軍官黎本唐等二十餘人連名通電。謂萬一黎副總統不安其位參議院能否保證湖北不生亂事設有不測誰尸其咎云云議員氣大沮。翌二十三日開會議長主席祕書長報告文件畢陸軍段總長出席說明張方事件之原委。首謂黎副總統來電就張伯烈等質問書逐條答覆次乃歷述政府辦理此案不得已之苦衷略謂張此次來京率衆數百人並攜帶軍械。及其他危險物品甚多若非以迅雷不及掩耳之手段。從速了結。難保無意外之虞。京師爲全國根本。稍有動搖。後禍豈堪設想。故衡量事勢之輕重緩急。迫而出此。深望議員諸君之諒之也段君語已。張伯烈彭允彝劉彥陳家鼎諸人競起質問。一波未平一波又起質令人有應接不暇之狀段反覆申明。大要可分爲兩段第一係認定張振武爲軍人。證據有三。一張來京時服上將服。衆所共見二張現充大總統軍事顧問同時又充副總統軍事顧問。三張爲湖北將校團團長。此皆張爲軍人之鐵案既爲軍人。則犯罪當依軍律處斷。目下民國新刑法。及陸軍刑法。既未制定。則舊律之效力。勢不能不繼續存在。昨秋革命以來。各省皆定有軍律。此在新定陸軍刑法未布以前。自可適用。第二卽聲明張方之正法。係根據武昌軍法會議之判決。黎副總統將此項判決。請求中央執行。中央斷無拒絕之理。現在法律既未完備。一切手續。均依習慣辦理。諸君謂爲違法。未知違背何法何條也。段君援以上理由從容答辯議員中頗有滿意者。而張彭劉陳等聲色俱厲詰責不已。議員漸漸引去。段君立演台約一小時。無論如何說明衆仍曉曉不休乃怫然變色。謂總之政府此舉。以國家治安爲重。以法律手續爲輕。諸君必謂違法。政府願任其責。衆默然有頃議長忽起立宣言議場人數不足照院法須停議以待乃停議十分鐘　遣秘書赴休息室邀請多不肯復入久之始有踟躕入場者人數僅足乃宣告開議衆復繼續質問。張君鶴第起言。質問須有次序若彼此雜發言聽者尙不得要領容辯者更何從措詞且政府已自任違法之責矣諸君果以國家爲前提。能諒政府之苦心卽諒之。如其不能。諸君欲彈劾則彈劾可矣安用是曉曉爲者於是議員中之不以此種質問爲然者。皆鼓掌應之。段君乃徐步而去。汪榮寶乃報告省議會選舉法案之審査情形。表決至第九條。已屆十二時遂散會

●再誌未來之內閣總理

▲袁宋之接近　宋教仁野心勃勃昔在海上卽以江左夷吾自許袁總統大賞其聰明。謂遯初頗有性分。如使其組織內閣一則尊重大總統軍事財政上固有之勢力。於袁氏不相衝突。一則同盟會改組在參議院中占多數。可以爲中央政策之後援。一則各省都督多隸該黨。又可爲地方統一上之援助故大總統頗爲所動云

▲范梁之周旋　宋近日以來大宴各黨之政客對衆宣言謂中國今日不能有純粹之政黨內閣。當組織變形之政黨內閣。其躍躍欲試之心見於言外近來周旋於袁宋之間而爲之疏通者范源濂梁士詒兩人最爲盡力云

●蜀議會忠告參議院

四川省議會電告參議院。謂民國成立已近十月。秩序未復。民不聊生。借款未成庫空如洗。列强耽視。險象環生。時局危險可畏欲救淪亡。端賴舉國同心。勿貳勿疑。共濟艱難乃近以借款問題閣員迭營又復數經波折幸得同意　在貴院熱心監督力求完善欲倣英美成規其意甚善惟國家當締造之初。而責備無完全之理。萬一過事吹求。隨時變更國民先不置信何能期外人之承認。而國本動搖。禍機旋發。尤可寒心恐中國之顚覆。不在滿淸。而在共和。追論其咎。必有攸歸。甚望代表民意。捐棄黨爭。當此政府幼稚議會應盡保育扶持提携之責云云

●京津歡迎孫中山

▲孫中山於二十三日午前抵津。張都督先期派上級軍官馳赴海口彈壓地面。直隸臨時省議會公推副議長邊守靖等九人。先往塘沽歡迎。此外之往車站迎接者又有數千人孫中山到後寓利順德旅館各界并擇定河北公園內之陳列所。爲歡迎會場中山到津本擬卽日來京特因天津各界極力挽留不能不流連一日　故於二十四日上午赴京云

▲內務部特在正陽門車站高搭彩亭。用松枝嵌出歡迎二字並將各界歡迎地點。分爲十處如下　(一)外賓歡迎處(二)議員歡迎處　(三)政界歡迎處　(四)學界歡迎處　(五)報界歡迎處(六)會黨歡迎處(七)自治團體歡迎處(八)工商歡迎處　(九)慈善會歡迎處(十)女界歡迎處

▲又由外城總廳傳諭各區。懸旂二日以誌歡迎

●段總長之軍事計劃

陸軍段總長。連日與部員會商軍務其計劃擬將全國軍區。先爲劃淸。并確定兵額。現草案業已訂定全國劃爲二十四區。內地各省十二區。三省蒙藏青海新疆十二區。每區練兵二鎭。全國兵額暫定四十八鎭。不日卽提交國務院詳議云

●籌劃關於海軍之鐵路

昨日海軍總長劉冠雄交通總長朱啓鈐於國務院會議時磋商漳廈鐵路問題劉總長謂該路關於海軍轉運。異常重要亟宜從速落成。朱總長深贊其說。擬於下次會議再行詳細續議云

●川人歡迎滇粵之援軍

政府昨接署四川都督胡景伊來電。據稱廣東及雲南第一次援軍。均於前昨兩日行抵省城軍容甚整肅。川中父老開大會歡迎之大約休息數日。卽取道打箭爐。向藏進行以援尹軍云

●史悠明治藏條陳

日前大總統提交國務院議案一件探其內容係江孜關監督史悠明之治藏條陳。計有六事(一)宜修造鐵路。舉辦新政(一)練兵保藏宜先鑿道路。以便交通(一)戍藏之兵宜募該地土著。(一)西藏駐兵宜優給餉糈。(一)藏印通商宜設駐印領事。保護僑民(一)宜設中英藏文學校。

陽新曆八月念九日（卽舊曆七月十七日）第一千六百九十二號

●黃鶴磯邊人語

▲江亢虎定期開會　社會黨首領江亢虎。因事赴漢。被鄂督府悞拿。各節已見本報。茲悉黎副總統深爲抱歉。特派參議呂君丹書攜洋一百元在安吉旅館設宴與江君亢虎壓驚。現江君亢虎亦大度爲懷。幷不苛求。惟恐黨員有所悞會。致生嫌疑。定於二十六日。在漢口支部開會。聲明一切。

▲張振武死後之餘談　張振武。號春山。湖北羅田人。寄跡竹山世業賈。父母俱在。聞耗痛不欲生。刻已晉省。黎副總統心焉憫之。特行派員親往勸導。並先給銀洋五百元。一面聲言。嗣後應如何優待。俟議妥後卽行照辦。決不沒其前勞云。

▲張振武在漢口擬設屯墾使事務所。及他各項機關。現經黎副總統將該事務所辦事人員。一律遣散。不加株連。

▲張振武自由結婚之姬妾。除妓女外。女學生共有七名。內有剪辮者一人。刻多呈請出洋留學。黎副總統以張振武之柩。不日來漢。俟追悼後再行給咨助資。以遂其志云。

●汴梁圖

▲國務院保護議會之責問　汴省自治議會被匪焚燬之後。武涉睢州陳留各州縣。議會爲人搗毀者。日見其多。昨日濬縣禹州淇縣等處亦有此耗。因之省議會復電政府。請爲保護。袁大總統於此事本甚爲注意。六次電催破案。現又獨懸重賞。（獲全案賞兩萬金）故近日議會中對於袁大總統頗有特別之感。今日（二十二號）國務院又有專電到汴責問張都督保護之不力。至各州縣被毀情形。又復言之歷歷。張都督受此詰責。嚴電各屬。一律保護。倘以後再有以上情事。定惟各州縣是問云。

▲認解中央協款　汴省自奉到政府乞欵之電。會議多次。因意見不合。迄未定議。八月二十日張都督又與官紳商酌。議長王傑張嘉謀二君。力主認解。以示統一。幷謂汴爲大總統桑梓之邦。如果先他省而否認。不獨爲大總統之羞。又恐他省援以爲例。張都督復請其他官紳。亦以王張二君所見者大。僉請王君祖同主持。並擬電致政府。月認十五萬。以半年爲期云。

●閩省陸軍各級軍官一覽表

師長 許崇智　一標統帶 葛正洪
一營 管帶何添紳　前隊隊官楊春華　左隊隊官何添紳兼差　右隊隊官蕭鵬程　後隊隊官張鑫彩
二營 管帶吳俊杰　前隊隊官龍驤　左隊隊官劉俊卿　右隊隊官朱凱村　後隊隊官劉極豐
三營 管帶王挺　前隊隊官汪德懋
二標統帶黃國華
一營管帶黃安源　前隊隊官張廷桐　左隊隊官李惠吾　右隊隊官劉橘圃　後隊隊官左克明
二營管帶黃雪岩　前隊隊官劉其齊　左隊隊官林國泰　右隊隊官易甲榮　後隊隊官胡曉堂
三營管帶彭能斌　前隊隊官嚴壽堂　左隊隊官朱鴻彪　右隊隊官徐少堂　後隊隊官喻吉元
三標統帶朱[?]清
一營管帶江[?]　前隊隊官林國琮　左隊隊官鄭兆楨　右隊隊官陳觀霖　後隊隊官張世賢
一營管帶唐岱鑒　前隊隊官邱弧　左隊隊官張之望　右隊隊官陳燮徵　後隊隊官葉鎮文
四標統帶孫葆璐
一營管帶沈圖英　前隊隊官陳鍾奇　左隊隊官孫昌霖　右隊隊官溫彥斌　後隊隊官何松林
二營管帶黃斌琦　前隊隊官鄭鏖奇　左隊隊官鄭肇基　右隊隊官邱中超　後隊隊官關萬里

●珠江通信

▲粵路董事局集議詳情　日昨粵路董事局。因前接九善堂函囑。電爭國有問題。董局以此事關係甚大。公司雖經去電。惟各堂爲此路之創辦人。特函請於廿二日赴公司集議維持。是日蒞會頗衆。僉以此路爲股東血汗煞費經營始能成立。今譚督擬收歸國有。致股東權利盡失。惟招股章程。有謂商辦不成。原銀交回之語。若一旦國有。則各股東紛向善堂索回股本。則善堂何以担任。應將此中情形。致電參議院。請其維持至四省聯合會。爲龍建章一人發起。主旨承認國有。我粵人士概不與聞。應致電聲明粵不與列。隨議定電稿二紙。俟各堂蓋章後卽行發去。席間談及詹天佑此次赴申。純是組織鐵路歸國有。且既奉任命爲會辦。則官商界線。自應分晰。有謂責成董事將其開除者。有謂先行停支薪水者。言時均甚憤激云。

▲江門鐵路之風潮　新甯鐵路築至江門將到白石洋關。近因新會北方一帶之水全由江門東砲台出[?]過河之樹椿塹[?]阻水。該處觀瀾九書院等遂特舉代表。與該路總理陳宜禧商酌。請其俯念數百鄉歷年水患之慘。將橋式改良。務求不阻水流。彼此相就。陳不允。日昨有鄉人數十。到工程處要請暫行停工。再行商築。現已稟請當道派委履勘。另籌妥法建築。總求鐵路水利兩無妨礙云。

●國務院談片

▲蒙藏事務局代遞蒙古卓王呈文照片。並請賞見代表張秀全。

▲敎育部呈稱稽勳局所定分期派遣留學次第極表同情。

▲吉林都督呈報各屬田禾被災援案分別蠲緩。

▲黑龍江都督呈請將綏化府職紳李青生振濟巨款請酌給獎敍。

▲雲南都督呈報財政司長袁家普等先後到任日期。

▲前鋒護軍十營全體代表雙德等呈請剔弊籌生變通軍制公舉將領籍資整頓以濟共和。

▲署河南都督咨報勦辦汝魯匪徒迭次獲勝情形並請將左營病故之管帶官陳子齡優卹。

▲法制局呈請將擬定勳位年金法草案提出會議公決。

▲泰甯鎮總兵岳梁呈報查明陳煥章侵吞官項一案請免置議。

專件

●張程保華考察日本學務日記（續）

當番事項
室內當番一二年生整理几椅
掃除當番三四年生灑掃敎室
號令當番五六年生出入敎室[?]
看護當番五六年生高等生當之其[?]敎員當番者當番助之佩一紅結以別他當番
一星期一任學級擔任指定學校圖當番學級擔任與主事商定
敎室點名學級主任於第一時點之不到記明事故每月報告主事一學期報告家庭評定成績明察曠課之少而曠課過三分之一者仍定爲落第然日本小學兒童缺席不多故因曠課而落第者亦甚少也該校二部敎授係將生徒分爲二部以一敎師敎之故敎師在一方敎授時其他方令自習如此則較之普通小學可省敎師及敎室
參觀高師範附屬高等女學校
一年至三年皆分甲乙二敎室四五年各一敎室
高等專攻科分一二級三年卒業
一部注重裁縫
二部注重國語漢文五年卒業
參觀敎授
高一（甲）國語（乙）音樂
高二（甲）理科（乙）音樂
高三（甲）圖畫（寫生畫每生用金絲桃一枝摹之）
高四裁縫
高五國文典
專工部（一部）裁縫（二部）漢文　造花　圖畫　習字　裁縫　音樂等科
有特別敎室
參觀東京府女子師範學校八時至校與校長鈴木光愛君接談
第二高等女學校亦附設於此該校有附屬小學校及幼稚園（圖畫）（習字）（博物）（理化）（裁縫）（音樂）（手工）等科有特別敎室
博物敎室標本室相接敎具取携甚便
手工敎室中不用黑板而用綠板此係新製者其利用較勝於黑板（標本甚多）
地理歷史諸標本甚多各地出產物輸出物等皆有標本古今之裝束外國人物不備
[?]造花竹木金工陳列在內
理化敎室[?]幾[?]爲階級的敎室甚大自來水及瓦斯燈裝置桌上用之甚便
操場排列木刀劍球竿啞鈴及遊具設備極爲完全
寢室八人一室自修亦在此室殊清潔二人一几几上書案分開各用其半坐席上臥其置壁廚中有室長有當番生
寄宿舍炊事係雇人料理由舍監監視食時六人一桌每桌有當番者逐日更換食後洗碗收拾等事當番者任之寄宿生三百餘人
廁所盥洗沐浴室皆與高等師範同
花木係學生所司
師範生衣飾樸素操髻裙色一律深紫穿皮鞋
衣袖較小中國學生現有一人（朱松子廣東人）
幼稚生當順其所欲不可强其所不欲自然敎育使生徒得益於不知不覺中
參觀敎授八時半到校
師範分二部（第一部）五年畢業一年爲預備科四年爲本科尋常小學六年畢業之女預備科　（第二部）一年畢業凡立高等女學畢業有爲敎師之志望者得入第二部該校現有第一部師範生預科兩學級一二三年如兩學級四年三學級「第二部」一學級生徒數有三百九十餘人是日參觀共五時第二時師四理代寫眞第三時又體操遊戲第四時高一修身作法習途中相遇之禮
午後一時師敎育論理「概念」二時又博物原生動物
師範四年生有一級現正實地練習
「未完」

●更正　此件係張程君保華之稿前報誤作程實華合亟更正

小說

●悲慘之社會主義（十一）（鋼影）

三　人民之不平

此事纖毫固未能恕然於胸中必一探其究竟余遂件之往宮殿之前卽見宮殿前面之一大庭園不亞於前日新社會開祝賀會日之人數[?]莊所云儲蓄存戶代表者之一羣則均佇立於拉曹橋邊（向[?]名威廉皇橋）其狀態至爲悲悽凡見此狀態者輒聯想及於貯蓄銀行問題人人心中恒起騷亂之思想推此際宮殿各處之門悉行閉鎖殊令代表者不得其門而入而左右門中突然發現有七八之鐵眼狀類砲口衆俱驚惶以爲此種鐵眼向爲宮門所未有者此則防起暴動以爲鎭壓之計非耶

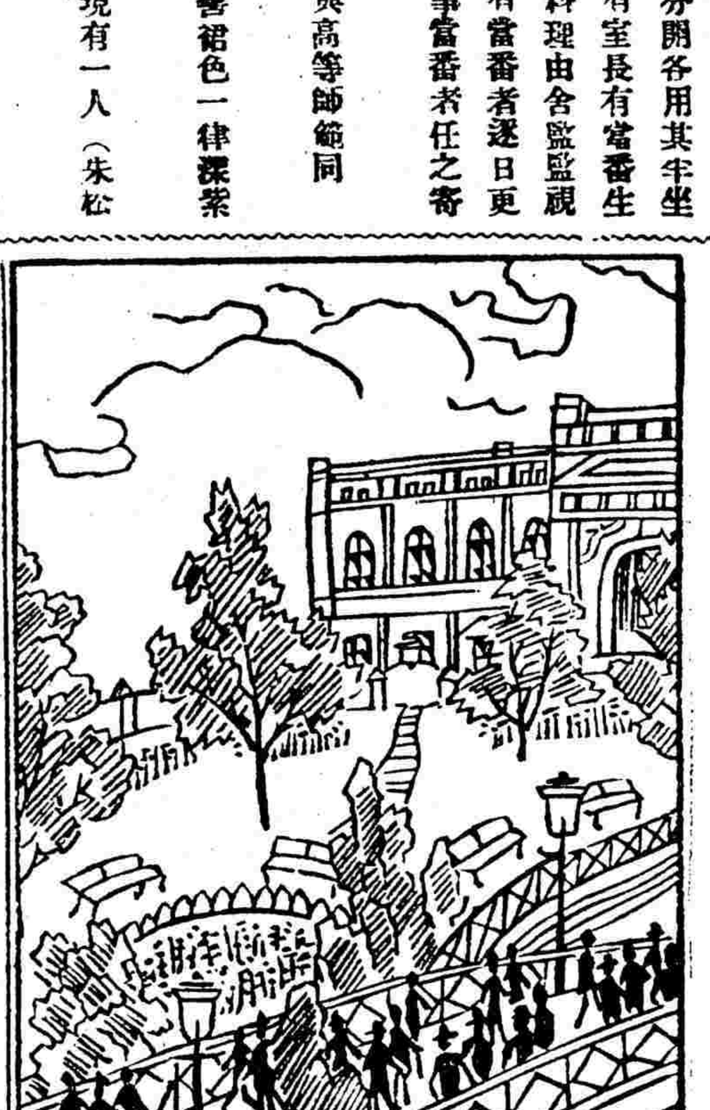

然而到此地步政府亦未可置之不答謂足以了事者此危機一髮之頃苟非新統監出席向羣衆周旋演說必。一大事此際統監悠然出現於露臺以英爽明瞭之聲音告大衆曰「實行新社會之理想頗有種種之困難此貯蓄問題亦其一也然諸公當知政府決無惡意請諸公平心[?]論之吾政府者不過代表人民而已今日人民欲實行社會主義又何可不信賴政府委員耶

（未完）

時評二

索性嚇他一嚇（老圃）

記者言法總統除叛逆外無刑事責任某報疑爲造謠嚇人其實摹仿法總統之無責任勢必至得此結果然則主張美制者實未嘗嚇人特主張法制者不免中餒耳

果如此嚇不起則記者富更舉一例表明法總統之神聖不可侵犯按法國法大總統爲名譽之淵泉不能由國人任意誹謗其有誹謗大總統者不論爲言語之誹謗文書之誹謗其處罰較尋常之誹謗罪爲重此亦美國之所無而法國之所獨有者也

吾知某報見此必又疑老圃爲嚇人然援法律嚇人要不成刑法上之威嚇罪倘讀者一嚇之後從此言論悉就範圍則記者一嚇之功亦不在大禹下也

●新歷八月念九日(即舊歷七月十七日)◎第一千六百九十二號●

本報擴張廣告

本報自改良以來銷路陡增同人不惜精益求精以副光顧諸公之望茲特將陽歷八月初一以後之辦法布告海內如左(一)所聘訪員皆政界中有名人物故議論記載皆與尋常訪事不同(二)所聘主筆皆東西洋卒業政法大家故持論皆根學理法理與信口空談不同(三)訪事外更有共和黨各處黨員之確實報告其信息之靈通機關之靈便殊非尋常營業者所可比倫(四)主筆外更有共和黨中有經驗有名望之大政治家時發偉論登入本報以增光彩(五)凡政治家法律家不可不看本報蓋不看本報不知今日政界之潮流也(六)凡學問家研究家不可不看本報蓋本報注意學理上之研究富于資料故也(七)凡商業家不可不看本報蓋本報尤注重于商業經濟故也(八)本報新添遺聞軼事詞章等皆極有興趣與抄襲充篇幅者迥乎不同且體例既與從前稍異篇幅亦較從前擴張海內各界如尚未定閱本報幸勿交臂失之也

投函本館者鑒

凡新聞訪稿請寫明編輯部定報廣告請寫明營業部懸賞投稿請寫明懸賞部此外關於個人函件請寫明本人姓名以免遺誤

本館謹啓

本館告白刊例

長行三行起碼第一日每行大洋三角五分第二日至第七日每行大洋二角第八日以後每行大洋一角八分〇論前加倍兩行起碼新聞中縫加半〇短行五十字起碼第一日每字大洋五釐第二日至第七日每字大洋三釐第八日以後每字大洋二釐五毫多則以十字遞加

本館定報章程

預訂全年連郵費七元〇半年四元〇一個月八角或三分郵票三十枚〇日本全年七元〇西洋全年十六元〇如由民局寄洋其寄費須由定報者自付

津浦鐵路南段行車時刻表

站名	第一次	第三次	第五次
浦口	開 上午七點三十分	下午二點	
浦鎮	到 上午七點四十分；開 七點四十五分	到 下午二點十分；開 二點廿分	
花旗營	不停	不停	
東葛	不停	到 下午三點十五分；開 三點十八分	
烏衣	到 上午八點五十七分；開 八點五十九分	到 下午三點三十五分；開 三點四十分	
滁州	到 上午九點三十分；開 九點四十分	到 下午四點十二分；開 四點廿七分	
沙河集	不停	到 下午四點五十二分；開 四點五十五分	
張八嶺	不停	到 下午五點十四分；開 五點十七分	
三界	不停	到 下午四點四十二分；開 五點四十五分	
管店	不停	到 下午六點零七分；開 六點十分	
明光	到 上午十一點四十一分；開 十一點五十一分	到 下午六點四十二分；開 六點五十二分	
小溪河	不停	到 下午七點廿四分；開 七點廿七分	
臨淮關	到 下午一點正；開 一點十分	到 下午八點零四分；開 八點十四分	
門台子	不停	到 下午八點三十一分；開 八點三十四分	
蚌埠	到 下午一點五十五分；開 二點十分	下午九點零二分	上午五點三十分
新橋	不停		到 上午六點三十二分；開 六點三十四分
固鎮	到 下午三點三十九分；開 三點四十九分		到 上午七點零一分；開 七點十一分
任橋	不停		到 上午七點四十分；開 七點四十二分
西寺坡	不停		到 上午八點十一分；開 八點十三分
南宿州	到 下午五點十七分；開 五點二十七分		到 上午八點四十二分；開 八點五十二分
符離集	到 下午五點四十七分；開 五點五十七分		到 上午九點十九分；開 九點廿九分
夾溝	不停		到 上午十點正；開 十點零三分
曹林	不停		到 上午十點廿九分；開 十點三十一分
三鋪	不停		到 上午十一點正；開 十一點零二分
徐州府	到 下午七點五十二分；開 八點十五分		到 上午十一點三十分；開 十一點四十七分
柳泉	到 下午九點零五分；開 九點零八分		到 上午十二點廿一分；開 十二點廿四分
利國驛	下午九點四十五分		上午十二點五十七分

站名	第二次	第四次	第六次
利國驛	開 上午四點廿七分		下分一點十五分
柳泉	到 上午五點零二分；開 五點零五分		到 下午一點四十二分；開 一點四十五分
徐州府	到 上午五點五十五分；開 六點十五分		到 下午二點二十五分；開 二點三十五分
三舖	不停		到 下午三點零四分；開 三點零六分
曹村	不停		到 下午三點三十五分；開 三點三十七分
夾溝	不停		到 下午四點零三分；開 四點零六分
符離集	到 上午八點十分；開 八點念分		到 下午四點三十七分；開 四點四十七分
南宿州	到 上午八點四十七分；開 八點五十一分		到 下午五點十四分；開 五點念四分
西寺坡	不停		到 下午五點五十三分；開 五點五十五分
任橋	不停		到 下午六點廿四分；開 六點念六分
固鎮	到 上午十點十八分；開 十點廿八分		到 下午六點五十五分；開 七點零五分
新橋	不停		到 下午七點三十二分；開 七點三十四分
蚌埠	到 上午十一點五十七分；開 下午十二點十二分	上午五點四十五分	下午八點三十六分
門台子	不停	到 上午六點十三分；開 六點十六分	
臨淮關	到 下午十二點五十七分；開 一點零七分	到 上午六點三十三分；開 六點四十三分	
小溪河	不停	到 上午七點二十分；開 七點念三分	
明光	到 下午二點十六分；開 二點廿六分	到 上午七點五十五分；開 八點零五分	
管店	不停	到 上午八點三十七分；開 八點四十分	
三界	不停	到 上午九點零二分；開 九點零五分	
張八嶺	不停	到 上午九點三十六分；開 九點三十九分	
沙河集	不停	到 上午九點五十八分；開 十點零五分	
滁州	到 下午四點二十七分；開 四點三十七分	到 上午十點三十分；開 十點四十分	
烏衣	到 下午五點零九分；開 五點十一分	到 上午十一點十二分；開 十一點十七分	
東葛	不停	到 上午十一點三十四分；開 十一點三十七分	
花旗營	不停	不停	
浦鎮	到 下午六點廿三分；開 六點廿八分	下午十二點四十二分	
浦口	下午六點三十八分到	下午十二點五十二分	

介紹律師

姓名	履歷	事務所	代辦事件
蔡文炳大律師	日本法律學士	蘇州閶門中市虹橋堍	蘇省各級審判廳暨上海會審公廨一切民刑訴訟
黃宗炎大律師	日本法政大學畢業	同上	蘇省各級審判廳暨上海會審公堂一切民刑訴訟
許幸然大律師	日本中央大學法學士	蘇州城內護龍街九一號	凡一切民刑訴訟以及訂約公證等件
孫觀圻大律師	同上	同上	同上
錢謙大律師	日本明治大學法學士	同上	同上
楊蔭杭大律師	美國賓府大學法學士	同上	同上
孫肇圻大律師	日本明治大學政學士	同上	同上
莊萍定大律師	前大理院承審官南昌地方審判廳長法學士	法界白爾部路立十號(新馬路師長浜橋南)	辦理華洋訴訟保證公私財產
卞福孫大律師	法官	揚州左衛街	民刑事訴訟事件及置產析產作證立契約等事
胡祀熙大律師	浙江法政畢業辯護士會會員	上海法大馬路吉祥街吉如里一號浙江撫甯巷口雲貴會館	民刑訴訟案件及公證訂約等事
孫廷贊大律師	日本法政大學法科畢業	上海南市如意里又城內縣南場水橋蘇州城內馬大籙巷	蘇省各級審判檢察廳民刑訴訟事件及公證訂約等事件
雷奮大律師	日本早稻田大學法科畢業	同上	同上
唐慎坊大律師	前江甯地方審判廳廳長	蘇州幽蘭巷第十七號上海昌壽里第七十二號	
[illegible]應嵩大律師	江蘇法政學堂畢業歷辦上海南市裁判廳民庭地方審判廳推事	上海[illegible]北街[illegible]南	[illegible]與訂明立契
丁炯大律師	早稻田法學士前歷任蘇州地方審判廳民庭長華亭地方審判廳刑庭推事	蘇州高師巷十九號南京鈔庫街	民刑訴訟事件及訂約公證析產等法律行爲兼論華洋訴訟皆可代辦
潘承鍔大律師	日本法政大學畢業	蘇州護龍街葑四巷東口電話四七四上海法界西城河浜九六號	辦理江蘇各級審判廳及上海會審公堂華洋民刑訴訟
周祖培大律師	日本早稻田大學法科畢業	同上	同上
張一鵬大律師	法官	同上	同上
蔡倪培大律師	日本法政大學法科畢業	同上	同上
汪仁溥大律師	法官	同上	同上
俞惠民大律師	甯波鎮海人日本大學法律專攻科	英租界香港路六號洋房	民事訴訟代理輔佐及一切訂立契約章程等件刑事辯護及繕狀等事件
徐懷霖大律師	四川重慶人浙江法政專門學校優等畢業生	上海城內縣西街八十七號門牌	民刑訴訟及他一切法律行爲
文超大律師	浙江法政專門學校優等畢業前江蘇青浦地方審判廳推事	上海城內縣橋東果子街三十一號	辦理民刑訴訟事件證明契約析產等法律行爲
錢祖勤大律師	日本法學士曾任靖江審判廳長常州審判廳庭長	西門外方浜橋壽祥里五弄	民刑訴訟公證訂約及一切廳辦事件
江鎮三大律師	法學士前法部考取法官歷任江蘇審判廳推事及崑山地方檢察廳長	上海城內縣橋街九十號又彩衣街	民刑訴訟事件及交涉談判訂立合同一切法律行爲
秦聯奎大律師	法政專門學校畢業	上海英租界四川路一二七號電碼一五九六電話三一七九六	辦理租界會審公堂內地各級審判廳民刑案件並代訂契約代收房地租等事件
秦聯元大律師	同上	同上	同上
狄梁孫大律師	日本法律學士前大理院刑科推事杭州地方檢察長	上海白克路八號洋房三牌樓	民刑訴訟及法律事務又行政訴訟

介紹律師欄之廣告 本欄每一人以五號字五行爲限其有字數太多者經本館酌量删減如與本人意思不合請即來函改正惟仍以能容字數爲限

新曆八月念九日(即舊曆七月十七日)◎第一千六百九十二號

欲知身體得康健恆久之妙訣

請觀此醫士如何讚揚韋廉士大醫生紅色補丸之奇功

韋廉士大醫生紅色補丸中華各處藥房均有出售或向上海四川路八十四號韋廉士醫生總藥局及重慶白象街分行函購亦可每一瓶大洋一元半每六瓶大洋八元郵費在內

DR WILLIAMS' PINK PILLS FOR PALE PEOPLE

張君紹巡由長春英國長老會施醫院畢業後襄理院務十有四年現自懸壺行醫就診者甚衆並在長春開設中與藥房生意發達茲將其來函錄左云○余在長春行道有年治愈之症不能枚畢其中所最奇者莫若病婦余氏三年月經不行一症自服**韋廉士大醫生紅色補丸**之後月經照常各疾全消余甚信韋廉士大醫生紅色補丸爲婦科補血獨一之聖藥凡遇有患血薄氣衰諸虛百損命門火衰陽萎乏嗣遺精夢洩四肢疲倦胃弱不化夜不成寐風濕骨痛經水不調赤白帶下等症投以**韋廉士大醫生紅色補丸**無不得心應手奏效如神是丸絕無損害雜質男女老幼服之可保無虞凡有患以上所述諸症者余極力勸服**韋廉士大醫生紅色補丸**可確證其實有使身體復元之奇功也

贈送五彩月份牌

本局尙有五彩月份牌並起居須知一書留存凡欲索取者請將此紙從所打細孔處剪下塡明姓氏住址並貼上紅色補丸之藍包皮頭寄至本局即當奉贈惟月份牌所剩不多請速來取遲恐不及

請在此處剪下塡寫

包皮紙貼於此處

丸藥藍色包皮頭貼於此處

姓氏

住址

省府

◀上海四川路八十四號韋廉士大醫生藥局啓▶

如意丸 善治色癆

[illegible]

大舞臺十七日戲

◉○七月十七日戲六班合演○◉

[illegible] 青石山

大舞臺十七夜戲

七月十七夜准演特別改良好戲

楊小樓 雙蝴蝶 [illegible] 黃鶴樓 [illegible]

羣仙茶園

十七夜戲大減價正廳二角椅位邊廂一角包廂三角起碼七十

賽月樵 小長庚 [illegible] 四杰村 [illegible]

羣舞台 (法商)(台記)

◀(特別大減價正廳二角)▶

◀法大馬路卜鄰里口新劇場原址七月十七夜戲目▶

[illegible] 娘子軍 李陵碑 南樓傳(本頭)

訪收惲王眞蹟

如有向南田王麓臺惲南田書畫真蹟者請和本號接洽或示知地址房屋各處樂以致[illegible]

嫩面玉容散

[illegible]

立止白濁丸

每瓶三角雙料五元不效倍罰上海二馬路東首錦里保太和啓

三日愈 癩疥瘡藥

每瓶二角不效還洋英上海二馬路錦里東首保太和啓

賜顧者注意

廈門 同吉祥　香港 永安公司　長春 天豐德號 集升齋號 大興隆號　北京 履新號

營口 集升成號 福裕隆號　青島 華德泰號　天津 興隆齋　奉天 廣益堂號 信成祥號 大德昌號

吉林 增升潤　江西 允泰義號　廣東 英光閣號 眞光閣號　晉益祥號 四合永號

總批發所在上海愛家圈(?)三百四十七號門牌三百四十八號門牌美華北號內設盈豐西衣號承接禮服軍服衣服操衣便是發消在吉林省長春新維新聯號開在上海英大馬路五號外埠經售者[illegible]

美華南號

外埠經售處

上海 美華 新出頭等學士靴鞋抄莊

方今國事普定本號所創造學士靴鞋以來深蒙各界嘉獎本主人不惜資本研究心得能識到學士模範號招牌登報聲明特式銅質寶塔爲記鞋內有今偽外埠商號欲經售敝號之[illegible]

精益眼鏡公司

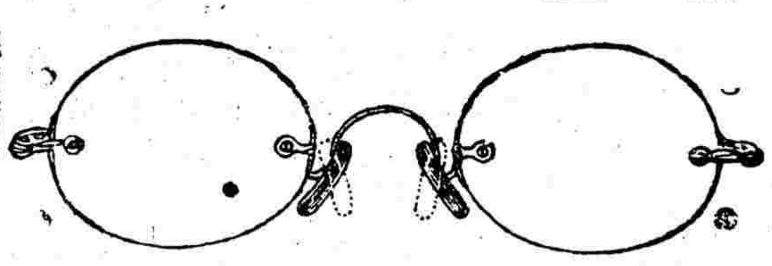

中國第一次自製托力克鏡片

上海英大馬路　泥城橋東便

[illegible]

積嗣聖藥

男子九醜丸

[illegible]

三益共和丸之妙品

有病之人快來就我

主治

男婦老少 四時感冒 風寒暑濕 飲食不化 肚痛不止 肝胃氣痛 胸腹膨脹 發寒發熱 紅白痢疾 霍亂吐瀉 急慢驚風 等症立效

每服錢三十文代售處北京路第一千一百四十五號[illegible]

惡痔全痊

[illegible]

滬杭火車開行時刻表

由上海開至閘口 ／ 由閘口開至上海

上海 梵王渡 松江 楓涇 嘉興 杭州 閘口

[illegible]

滬甯火車行車時刻表

由上海開至南京 ／ 由南京開至上海

上海 南翔 崑山 蘇州 無錫 常州 鎭江 南京

[illegible]

T745

地方時事

●電請改委交涉員（奉天）

安東與朝鮮交界交涉最繁且難蓋日人狡詐百出非長于外交者不能辦也茲聞輿鳳道交涉科長徐鐵珊屢次交涉失敗已經辭職現經安東官商各界會議擬請前安東警務總辦徐鼎接任除由官商各界聯名電請外並挽人代爲勸駕云

●密查京奉車之積弊（奉天）

京奉火車弊竇百出人皆知之前清時代雖屢次派人徹查卒以金錢彌補安然無事現交通部以該路積弊已深若不徹底清查殊不足以重路政日前特先派密查數人潛行來奉調查一切云

●初誌長洲島巨刦案（廣東）

長洲島在香港之西南相距約十英里向設有英捕房一所派有英差弁一員管帶華暗差二名印度差弁一名印差三名華人傳供一名收銀人一名十九號晚忽被海盜四十餘人行刦印弁及二差均被槍斃即將房內軍裝餉銀衣物盡行刦奪並將傳供及收銀人擄下小輪他去聞英差弁高奴渣別有往所相距頗遠當時並無聞知尚有一印差適請假來港故得免爲匪所傷至於華暗差二人當時如何現尚未悉惟該島乃漁業總站所有漁課船牌等稅皆由該捕房徵收故存款被刦當不少云

●石灣將有賭博械鬭（廣東）

南海石灣鄉梁霍二姓均屬鉅族昨十九號梁霍二姓因攤場起釁各出快槍互相轟擊雖有軍隊駐紮亦畏其勢大不敢彈壓有霍亞落被人當場槍斃霍姓人查得此槍係梁姓之成和店內放出即將死者之屍扛入店內現在兩造聲勢洶洶恐難免釀成械鬥云

●清查浮支巨款（浙江）

浙省光復以來各處軍政分府均歸都督府節制獨紹興王金發則抗不遵命分爲獨立所有紹屬鹽釐暨地方固有捐款擅自紛紛提用迨軍分府撤銷而王金發至今猶不將印信繳呈省城銷毀而所開軍事用度清册收支兩抵外浮支竟至一百二十餘萬之多目下財政司署以王所報不實若非徹底清查萬不能平息輿論業由胡司長商請鹽政莊崧甫局長會委幹員前往紹興清查是項浮支鉅款云

●邳州兵匪大戰記（江北）

邳宿一帶土匪猖獗已達極點本月上旬該匪擬由趙墩湖上游包裹皂河窰灣一帶肆行搶掠該地聞信即由宿遷第五市游擊團會同浦軍前往勦捕至李家艾地方不料該匪竟敢恃衆抗捕于是兩下鏖戰約有八小時之久匪始散走是役也斃匪七生擒三而游擊團與浦軍受傷者亦屬不少死者僅二人而已現聞該處已集合多金從優撫卹以資鼓勵云云

●看守所幾釀變端（蘇州）

蘇省吳縣地方審判檢察兩廳之看守所自去歲二月間某案要犯脫逃後經前廳丞鄭言嚴加整頓籌撥經費將該所四週牆垣修葺堅固光復後所中羈押各犯每欲乘機暴動幸防範異常嚴密始得安靜無事邇來該所之押犯猶復萌其故智於前日晚間十下鐘左右該所中忽發號召之聲所丁恐其有變當即飛報所官傳集警察到所彈壓鳴槍示威該犯等遂不敢妄動相安就寢至翌晨即將重要人犯數十名由警察押送於模範監獄內安置矣

●派員籌備秋操（蘇州）

前日程都督派員來蘇云奉政府電開派高等軍事顧問官三名來蘇校閱秋操特來蘇籌備一切事宜於是軍政司長虞胜萍君前日特召集陸軍第一旅旅長朱熙淺水兵輪總司令張丹亭飛划水師全軍統領鍾堯階內湖水師統領劉棨勝等共同商議並籌劃會操地點當即議定水師會操地點以太湖爲適宜俟各船修理完善後即由各統領督率前往當推張丹亭君爲總指揮至陸軍會操地點一時尚難擇定大約推朱熙君爲總指揮云

九江

△戈鎭撫使裁兵招兵（九江）

九江鎭撫使戈克安旣接鎭撫使篆即擬招軍一標因將砲台游擊隊裁撤二百餘人另行招募軍士一標以資鎭守前日特委馬當砲台統帶張有禹充標統不日招募成軍云

△租界公然賣土（九江）

九江自奉都督令勒令土商閉歇設專賣土膏店一所實行專賣又立戒煙局後委員徐丙甲每日多派局丁到處偵查私賣土膏及私售燈吸多所破獲然狡黠之徒多半在租界附近私售不敢過問至土膏專賣店雖設而土商之存土則早寄於租界某洋行內如有買土者即先交錢經手人即在某洋行提土聞某洋行之土非僅銷本地武穴黃梅宿松皆在此購買戒煙局委員雖查知而不敢過問嗚呼禁煙前途其效亦可覩矣

安徽

△都督旋省

栢都督前往浦口處理第一軍務刻已事竣於二十六號上午即乘商輪抵皖因行裝甫卸擬休息一日再行接授任務

△補足軍額（皖省）

皖省第一軍名義現已取消裁餘各營團僅編兩混成旅以一旅駐皖一旅駐蘇所需薪餉由陸軍部給發及該兩旅將來駐紮地點仍聽陸軍部指定但皖省現駐之混成旅尚不足額故日內仍調三營來皖以符一旅之[illegible]惟此間人民傳聞會[illegible]隊異常恐慌所以該旅長昨又出安民示諭矣

浙江

△斥革不法巡商（省垣）

省垣仁錢巡商錢玉樹本係鹽務中之敗類自充任巡商以來假巡緝私鹽爲由到處向鹽民訛詐大則數十元小則數元不等餘若越權抗命種種舞弊營私殊屬駭人聽聞業經仁和鹽事長岑斯和君查明一切昨特據情具稟財政胡司長請將該巡商斥革另擇他商充任等情茲奉胡司長閱稟後以事如果實自應撤換以整巡務刻已批令鹽政局查照辦理矣

△電飭押追欠繳鹽課

認辦鄞縣定海漁鹽引課商人李永吉近日具呈鹽政局略謂前奉批查鄞定漁鹽引課由商包認各廠戶船自應照舊繳課以充國用乃廠董藍開勛身充董事尤宜首先繳課以爲各廠表率今乃謬說本地之鹽無庸完課不明事理何至於此仰該商明白開導一面由本局出示曉諭等因認商奉批後當向該公所收課並婉言開導該董以冀回其心意詎藍開勛始終一味把持置若罔聞各廠戶引課均經交付該董而乃坑不遵繳徒飽私囊若非飭令定海縣知事將藍開勛提案押追何以懲刁頑而保課款茲聞鹽政莊崧甫局長察閱該商人所稟業已電飭定海金知事國書迅[illegible]

溫州

△厘定衙署撥作公用（永嘉）

永嘉縣城舊有衙署數月以來政學軍各界爭者如雲大有鵲巢鳩占之意經前徐知事會同在事人員妥商分別厘定業將各項衙署造具清册分呈都督暨各司長立案以免爭競而垂久遠計開溫處道舊署　今作防營統領辦公之所　溫州府舊署　今作永嘉縣知事署　海防同知舊署　今作永嘉官立高等小學校　水利通判舊署　今作永嘉警察署　溫州府經歷舊署　今作永嘉敎育會辦事之所　溫州鎭舊署　永嘉釐廳舊署　上二處均暫借第八標新軍作爲駐兵之用　城守營都司舊署　前清時已改爲地方審判廳今仍作地方審判法院暨地方檢事廳　溫州衛守備舊署　前清時已改作官立高等小學校現改爲東甌女學校舍　溫府府儒學　今作縣議會暨縣學議會　中營游擊舊署　今作縣法院暨檢事廳　左營游擊舊署　前清時已改作縣自治會今仍舊　右營游擊署　今作醫學公會

江北

△屈民政司公爾忘私（新任）

新任江北民政司屈文六君已於昨日接任當即發出通告二紙略謂身居公僕不能顧及私誼以後一切用人行政均須一秉大公不能徇同鄉同學同堂同會之私見云云又因公務甚忙除上午九時至十一時規定會客時間外槪不見客以免無謂之應酬云

△財政公所改革之一斑（江北）

江北財政委員刻已奉蘇都督正式委定許鼎年君等情已紀昨報茲悉許君現已接差任事所有舊人一律辭退大槪務節省經費起見斯亦江北人民輕負擔之幸福也

△取消高等審判分廳（清江）

清江高等審判分廳雖未成立而地點及形式均已粗定刻檢察長季君來浦即寓廳中刻因財政困難達於極點地方廳尚難開庭祗得暫時停辦而季君赴省

運動大約可得第三法政學堂校長云

蘇州

△新推事涖任視事（蘇省吳）

蘇省吳縣地方審判廳推事葉玉森君已奉都督簡任高等廳推事所遺之缺已委任朱君大輿往承其乏朱君已於前日到廳視事知之者咸謂朱君係前清文學大家及第後即東渡游學畢業於法政大學歸國後曾在京津司法界從事鄭提法司深信朱君學識優長故案呈都督委任斯缺云

△善堂將實行歸併（蘇城）

蘇城各善堂均係諸熱心慈善家所創辦自光復後經費異常支絀旋由市公所審查會議決歸併辦理當時各善堂以一時尚難交代恐難行即併現聞交代一切已辦有端緒不日將實行歸併矣

常州

△鄉民搗毀公所（武邑）

武邑西南鄉埠頭鎭昨日因查禁煙賭啓釁有多數無賴與土匪勾結打毀自治公所圍攻某董住宅今午飛報來城已由劉營長派兵一隊馳往勦捕該處距城較遠一切詳情容俟續聞

△共和黨進行之一斑（武進）

武進共和黨分部成立以來黨員極爲發達近更因各鄉有志入黨者實繁有徒特由全體職員會議決於各鄉鎭設立分事務所以資便利已通告各鄉黨員紛紛組織並特派專員分赴各鄉協助進行該黨發達將來誠未可限量也

松江

△公布張葆培判決書（天馬）

天馬山紳士張葆培與民人孫義則因刈蒲料發一案二十日開庭辯論已紀本報現官廳已組織完備以巡警四名爲證人證實張葆培等罪案遂於十七日公布其主文謂張葆培王秉鑑張鶴昌共犯濫用職權逮捕監禁罪張葆培應科三等有期徒刑三年王秉鑑張鶴昌酌減一等應科四等有期徒刑二年又同時共犯致人輕微傷害罪張葆培應科四等有期徒刑一年零六月王秉鑑張鶴昌應科五等有期徒刑十月兩罪併科張葆培酌定刑期四年王秉鑑張鶴昌各酌定刑期二年零四月執行完畢後各褫奪公權十年其罪狀謂張葆培與王秉鑑張鶴昌共犯刑律三百十六條之罪又因逮捕監禁致沈子山身受傷害依第三百四十七條之規定應以三百十三條第三項之罪照第二十三條之例併科惟王秉鑑身爲巡官形同傀儡張鶴昌鄉曲愚民供人驅策均處於被動地位雖厥罪惟均而情猶可恕爰援第五十四條之規定酌減一等判決

△法官調查上訴案（本省高）

本省高等審判廳日前特派推事王某到金山查本縣各種上訴案件王到後即至朱涇市公所晤議員張子華等商談許久即行告別回省並不另至他處及博訪一般輿論說者謂如此調查恐難於一隅難得事實上之眞相或反得不公平之結果云

小說

●家庭小說　如意珠（二十三）（毗陵酕庵著）

大戛囁嚅曰惟命如意曰不然誠改悔也意立決須設誓大戛奮然起立曰姊疑吾乎丈夫不悟則已悟則安有返顧者舉手中綱巾力裂之曰有變志者如此巾如意始大喜握大戛之手而慰之曰吾爲珠孃敬賀此大紀念日也吾弟果明決者他日必成偉人

如意又曰設有負債未了事吾當爲弟了之大戛一一相告如意曰易耳吾弟且進膳收拾衣履書籍明日即從吾往大戛曰諾

族叔某老儒固如意與大戛之舊業師而今爲某中學校長者也如意偕大戛詣之告以改悔之故且求臨時入校族叔謂大戛聲譽甚劣且恐其非出至誠也欲不允如意力任其難願保無他大戛亦泣誓族叔不得已始允入補習科如意又叮囑嚴加約束非有家長函不得出校有所需可遣人告之家家中自能齎到也自是大戛遂爲求學時代

（未完）

本館上海三馬路小花園

本地時事

●三誌軍警衝突事

▲巡警之會議 滬防全軍司令部第一營管帶莊步雲與三區巡警衝突詳情兩紀本報茲悉城內全體巡警自此次軍警衝突發生後事閱五日雖已報告請爲查辦迄尙未見切實兩全解決辦法故已邀同城內一二三四五等五區警員暨南市東南西三區並閘北全體巡警集議對付方針是以前日（即念七日）先在二區會議復於昨日二時在警務所邀集南市閘北全體巡警代表在所公同討論切實辦法大旨謂未見解決動靜公議於兩日內要求警務長表示切實辦法若無美滿辦法惟有全體解職 公電大總統暨江蘇都督請示辦理一面由三區區員郭文元前赴法庭起訴倘再無效祇有以激烈之手段對付云云

▲董事之調停 聞民政總長得稟後即請四舖段董毛子堅至三區區員郭文元寓所探視傷勢昨日毛君復至警務所與警務長穆抒齋君籌勸調和辦法大旨謂莊管帶已經解職撤差一面再由滬防統領李英石君責令當時附和衝突之排長押隊至三區導引郭文元君至署晏飮藉表當時受驚之歉所有賣蘆粟小販及巡士鄒玉豐均許優給傷費醫治云云聞各巡警尙未允從云

▲管帶之撤差 滬防全軍李統領昨發通令云照得本營管帶莊讓於本月念三號酒後外出途遇行人碰落軍帽致起衝突該管帶身爲中級軍官資格何等高貴乃竟不能容忍小忿必爭殊失軍官體統着先行撤任並派本司令部顧軍法長查明當時起衅緣由及衝突實情秉公詳復再行核辦爲此合行通令須知軍官爲兵士之表率務以守法爲先本統領愛人才尤愛軍紀雖莊管帶學術優長去年光復上海卓著勤勞創練防營深資得助然此次因微事起衅致貽私門之譏實足損害全軍名譽即例有功過相抵之條而全軍軍紀攸關萬難寬免本統領平時訓育無方致莊管帶一朝失檢咎無可追且痛且慚名譽者難得而易失本軍自成立以來全賴諸將士深明大義共任治安嗣後益當勤愼從公有功不伐本統領有厚望焉此令

●招商局股東慰留董事函

招商局股東趙平波陳作舟胡肇亭等二十人公致董事會函云招商局自商部註册以來所有董事歷年均由開股東大會投筒公舉即我股東之代表倚藉以整頓局務改良航業一切事宜昨閱報知因局內司事人等請董事蒞會索提公積作爲花紅竟致衝突又有人承機發起股東維持會查列名之人均非股東想係上海新設商律外人亦可以干預耶登報所云與尋常股東會不同專在上海一埠攜息稽驗查掛號外埠槪不另設機關再行選舉爲宗旨似此鄭重其用計之巧意欲抹盡天下股東利權若輩皆得爲董事耳此等謬妄不是維持股東血本實係維持此輩營私今聞董事諸公因與司事人齟齬後多數不到會竊思商局係營業性質股東所托命於董事如董事放棄責任卽輕棄股東利權我股東所倚重于董事何在務請諸君照常到會勉力扶持實行整頓以慰衆股東之厚望是爲至禱云云

●農業銀行之談話會

本埠農業促進會上星期在江西路六號本埠提議組織銀行一節已紀前報茲悉該會昨又開特別談話會首由丁辛垞周衡峯兩君將所擬銀行招股啓暨各項章程預算表呈請會長徐固卿先生察核後當場宣讀逐條研究一一通過當有該會會員華僑興業銀行經理徐經明君因章程有兼營各項實業一條願將上海地產計值一百餘萬元首先歸入該行作爲基本以昭信用翻經各發起人簽名認定三千五百二十餘股議下星期一律交齊一面覓租事務所即行開辦云

●飭拿採購軍械委員

前由廣西委令來滬採購軍械委員陶敦勉攜銀二萬六千餘金並被預支薪水六百兩迄今半年而所購軍械全未解桂亦無隻字報告音信杳然現由財政司報告廣西陸都督咨請江蘇程都督命令上海公共公堂飭探訪查如果確有該省採購軍械之陶敦勉匿居滬上應即拘拿解桂嚴追以重公款並奉分令滬防各軍隊等一體嚴密查拏矣

●勒追軍務長之虧空

滬防全軍李統領查核已散學生隊之報銷册籍內因帳目紊亂核與所領開支不符虧欠甚巨而此項帳目查係隊務長瞿信經手顯有挪移情弊惟刻下國家財政異常困難豈容有此弊竇爰於前日命令本司令部衛隊着將該隊務長先行看管勒限交清如敢延遲定當照律嚴辦云云

●籌商稅務問題

上海稅務總公所一切征稅章程槪照蘇都督指令爲準則開辦以來尙能循章無誤惟定例如各業認稅統歸總公所節制不得任認商別設機關事務所以杜紛歧乃滬上商業維持會查照此章以上海一隅各業向來包辦茲改稅務以來亦已遵照辦法仍舊各自承認惟不准另設機關事務所籌以承認爰於昨日午後假滬南商會邀集各業領袖開會公議切實籌商對付之法云

●警務長鄭重疾病

上海警務長穆君致上海醫院云良相壽世良醫壽人其道雖殊其功則一貴醫院開幕以來滬上人士受其益者指不勝屈而尤以我警部爲最私衷銘感楮墨難宣疾病固宜從速診治而聞有□□之案件及在押人犯猝患各症其送醫治尤有迫不及待之勢若任其往返遷延恐於生命一層大有關係務請院嗣後遇有警廳送醫院病人無論區何人均請一律收下先行醫治其藥等費統由敝警務長担保決不有茲因天時不正稍一不愼疾病乘之警務長有鑒於此不得不作先事預之計祈即轉告貴院諸君遇有警廳治之人請即一律收治是爲至懇云

●務商中學校之部批

上海務商中學校由校董陳其美等起前將校章稟陳中央教育部呈請案茲奉部批云呈及章程均悉查滬爲商務要區商學教育諸多欠缺今該校董究心時局提倡要舉開校未久□有聲譽綜覽課程之配列章程之厘□井井有條足徵該校同人熱心實力□異常度造就宏大前途正未可量所□立案一節應先由該校呈由江蘇都□查核再行轉報本部可也此批

●誌謝

昨承新教育社惠贈初等小學修身及國文教科書各八册由淺而深與年俱進無躐等之弊有循序之功足爲小學教科之善本又承商務書館因總發行所新屋落成惠贈紀念團扇四柄合書誌謝

本地瑣事

城內

●獄犯造謠毀鐐

上海地方檢察廳監獄內各犯於前晚夜深忽造謠二次革命將至不經之談一時此倡彼和各將所釘腳鐐毀壞及至管獄員聞悉立即入內查察已毀壞者有四十餘人之多當即飭令嚴加防範一面於昨日飭傳鐵匠將各犯重行換鐐安爲看守並究明何人爲首稟明廳長懲儆

●出示召認屍身

上海地方檢察廳爲出示召認事本月二十四號二十六保十三圖地保徐晉良稟稱鎮華塔上層有男尸一具查無尸屬報求詣驗等情到廳據經派委檢察官帶同檢驗吏前往驗得該尸委係生前吞服洋烟身死除尸傷棺殮交保發埋暫厝待領尸遺另物帶回存儲外合行出示召認爲此示仰諸色人等知悉爾等如有親屬出外不歸應即查照後開年貌服色相符者備具領狀呈候本廳訊明給領歸葬毋得觀望切切特示計開年約三十餘歲身中面白身穿白汗衫汗褲白洋布小衫皮褲帶西式白褲褲中有小銕子一面查所遺名片係胡漢新號翼生楚北孝感人等字樣

南市

●捉賭罰洋

洞庭山碼頭吳子鶴所開理髮店同居樓上之二東客徐金寶日夜聚賭男女混雜前日被東區一百十八號巡士查知報告區員立派長警前往拘獲男女賭徒八人連同吳徐二人及賭具三副一併解區由區員詰明姑着吳徐各罰洋兩元餘人各罰洋一元開釋不許再犯賭具銷毀

●狂風覆舟

前晚兩點餘鐘時有永愼和米行所雇之駁船戶兩只承運小麥停泊在浦東張家浜夜半潮水陡漲風勢猖狂船即走錨因之兩船同時傾覆所有貨物船只俱無下落幸未傷人故已由船主報告市政廳及水巡隊請爲勘明後以便設法撈救

閘北

●續誌盜刧

夏家弄北海昌公所被盜一節已誌前報茲悉被刧者係鄉民陸杏和家所失三四十元聞該匪等十餘人均穿白布衫褲到處照看刻由事主報告一區轉報警務所請派偵探嚴加偵緝矣

●巡士賴欠

日前有沈義泰金子餘投稟警務所控五區巡士邵維高欠洋不還向索反被凶毆請究現經警務長派稽查員查明屬實已飭司法科照章究辦

英租界

●會審謀斃棄屍案

山東人方公賢向充公共捕房八百八十八號華捕偕妻胡氏卜居長沙路第一百四十號門牌屋內近日方以胡氏不守婦道串同劉阿四藍德生即常德生將氏勒斃負屍至法租界太古公司碼頭欲趁金陵輪船以便棄屍浦江滅跡不料方公賢誤購大阪公司船票錯乘金陵輪船追覺察將屍折細鋪蓋負之登岸爲捕查見拘入捕房法捕頭因是案發生在公共租界故飭探將方劉藍三犯移送公共公廨訊供後將屍驗明勒斃無訛各情已詳本報茲悉昨晨捕房將方公賢等三犯並傳同見證婦人史午氏常嚴氏解送公堂請爲復訊奉聶襄讞會同英翰副領事升堂詳鞫先據法捕房一百十四號華捕許福卿到堂供稱是晚十下鐘在太古公司碼頭金陵輪船傍見方公賢劉阿四兩人肩負鋪蓋登岸形狀慌張小的見而可疑喝住揭視見內藏女屍一具故喚同一百六十六號華捕邦同拘獲乞究又據見證史牛氏供與同居陰歷七月十二晚十時方等三人將房門關閉後喚我再開大門當由丈夫史慶祥闖門當時婦人等並不起疑至十三日清晨有劉阿四常德生來家取衣物婦人詰其方等何在伊云已往南京至午後有包探來家知照始知方胡氏被方謀斃至十四日清晨劉阿四等復來我即報知捕房將其拿獲是實史慶祥供亦相同常嚴氏供丈夫常德生前在江甯當兵婦人於去年從伊方胡氏今遭謀斃婦人實不知情質之方公賢供與史慶祥同居妻胡氏成婚已十餘年生有子女各一今年六月十六日女已夭亡妻子以小的不爲女醫治終日吵鬧本月十二日友人劉阿四常德生來家晚炊畢劉等即去而妻子忽自勒身亡小的無奈匿屍鋪蓋內買就大阪公司船票不料誤趁金陵輪船追知悉登陸即被拘獲乞宥劉阿四常德生供多支吾當由法捕房繙譯胡崧芳上堂證明三被告在法捕房時已經供認勒斃胡氏不諱劉常二人均在場加功今忽翻供請察中西官得供會商之下判方公賢劉阿四常德生史牛氏常嚴氏一併分別還押候禮拜四早堂再行復訊核辦

法租界

●霸阻移提凶犯

揚州檢察廳派差持文公廨請爲移提匿跡租界之命案兇犯闞光正當由捕房派探往拘實有王宗海出頭霸阻因即一併拘案王供與闞同鄉不知其犯有命案更不知包探來提因此上前相勸求鑒中西以王不應强行干涉判押一月期滿交來差帶去歸案訊辦

戲評

新新舞臺之二本雙茶花 （遏雲）

雙茶花之二本較頭本反爲減色蓋頭本之最足動人者爲趙君玉所扮之蝶嫣麒麟童所扮之基培南林犨卿所扮之穠麗芬三人而已二本之中趙君玉無十分吃重之處麒麟童所扮亦非重要人物林犨卿於場中略現而已未能一顯其長吃重人物反爲不善做新劇之一盞燈餘則爲王九齡李錦榮等焉能做得出色做工略重而最有精神者惟苗勝春而已苗勝春之扮探夥（即元國之徒）於頭本中做工太少未見所長此次扮演關節較多跳出跳進頗爲吃力勝春之演是劇工架既老到且能提出十分精神故一舉一動無不令人解頤每出場時唱幾句搖板於戲情雖不合（記者於歷史劇時事劇中素主張兼用京調秦腔而於西劇則極端反對唱工以爲斷不可闌入）而唱畢後所接之說白圓熟而且有勁甚爲動聽不覺其可厭其偵探紅櫻（即勞措之妹）之舉動偵探訥雪夫（即醫生）之舉動總總神情均無瑕可擊 （未完）

時評 三

論公舉副總統之離奇 （斐青）

今日偶閱某報載「黃克强先生聞由多數國人公舉爲副總統已紀本報」記者固不知何時公舉而某報如何登載記者亦未寓目但覺此言殊可駭怪夫我國今日之副總統不明明爲黎元洪乎而何忽有此公舉也藉曰黎現已向參議院辭職然尙未見有承認之明文也卽進一步黎之辭職已得參議院之承認而公舉者亦非可由多數國人也觀臨時約法第二十九條「臨時大總統副總統由參議院選舉之」則選舉副總統惟參議員始有斯權固非他人所能庖代也是以黃克强之被舉爲副總統縱如該報所云爲多數國人倘爲法律所不許况非多數國人乎且副總統既可稱由多數國人公舉則大總統亦可由多數國人公舉矣而所謂多數國人又無一定之標準（三五十人亦可三五百人亦可）彼既可舉某人爲總統副總統此亦可舉某人爲總統副總統吾知國中將發生若干之大總統副總統矣若然則革命乃一極尋常事而張振武可以不死矣雖然豈有政府有法律之國家所能出此哉然或者謂此乃某報厚誣先生其實並無此事但某報平時固竭力爲先生辯護者也似不致忽加誣蔑况先生亦非肯受誣人也昨以外報之言論尙致電申明今對於國人違法妄加推戴轉不置一辭豈先生已默許乎抑別有原因乎吾還質之黃克强先生

新歷八月念九日舊歷即七月十七日 第一千六百九十二號

小說

慈善小說 窮人大肚皮 (南)

貧民慷慨俗謂之窮人大肚皮前清。有鄭成仙者歙人也以織箕爲業其業善而價不二人爭售之少時常以風雨中過坤沙之澗澗有木橋且朽矣成仙過而蹶焉曰危哉橋乎吾幸不顚仆澗中然必有死是橋者於是仰天自矢吾當積箕爲石以石更木聞者咸笑之成仙自此得錢輒易銀投一小鋯中瘞土鋒下其媪與子皆不知也中間屢爲黠者所竊則又蓄之如是者三而年逾七十矣一日呼諸鄰叟至其室曰吾初願尙不止此今吾足跡而背傴行且就木不及今爲之橋與身俱逝矣發土鋒下得鋯倒而出之纍若繁星稱之重二鎰媪與子相顧瞪目而嘻而鄰叟時笑之者亦斂容驚愕曰叟果能若是耶於是買石鳩工卜吉經始稚者負鍤壯者肩石舁走從事窮日不休未匝月畢工成仙具牲醴率鄰叟祀神乃共歎曰鄭老之高義士大夫所難也不以名之後無聞焉其奚以戒夫富而不肯爲善者乃名其橋曰簸箕橋

野史氏曰陸次雲湖壖雜記載宋時有輿夫肩輿得金自給之外以餘資投井積久建佛寺於湖上與此事極相類而輿夫建佛寺失之迷信視鄭成仙之造橋以便行人有愧色焉天下事有志竟成古所云愚公移山或非虛語歟

截長補短

西河漫筆(續)(卜臣)

▲趙生服盜

湖南趙生康熙時人也佚其名生而有力即好習拳術並能以手執粗繩之兩端用以繫人輒應手倒地性孤落不凡好交友人以其藹然可親亦喜與往來嘗以事與諸友同赴北京道經山東以天色向晚乃偕友宿某旅館中進晚餐時聞隔案二人言行經某山下遇盜刦去三千餘金生側然曰盜乃如是妄爲耶明日當爲公等取還之翌日二客導生共詣刦物處客遙指森林中曰盜即由是間出者也生乃使二客先歸一人獨向森林中行忽聞弓絃響箭一箭由林中飛來生略低首以手接之插腰旁復有數箭相繼飛來生一一接而插之毫不變色須臾一盜挾弓奔出生奮拳擊之盜一躍避之亦棄弓還擊生良久生乘其不備遽舉盜擲地上足踏其背問曰服乎曰服曰山上有盜幾何曰數十人曰吾欲至山稍進食果腹汝且爲前導遂令盜起盜不得已起立引生至山上與諸盜設宴邀生食酒數行生拔腰旁箭出還是盜曰此適間君所發者僅以舉趙諸盜莫不驚服乃相密議侍生酒醉後乘其不備殺之生察知之乃連進酒數大觥僞作醉態隱凡假睡盜大喜持利刀至方竭力一斬刀觸頸鏗然有聲細視之則生頸後有肉凸出毫末受傷盜知生善運氣不畏刀劍乃復議縛而投諸水中溺斃之遂以粗繩縛生使一人負以下山蓋山下本有一小河也未幾將至河畔生以足蹴力一踏繩皆寸寸斷復一手挾盜反奔至山上笑謂諸盜曰腹尙未果乃霖汲汲遠送何客氣乃爾耶羣盜大駭失色皆拜伏于地曰願改行不復妄爲矣生曰改行固善惟昨日二客經此爾等竟刦其三千餘金亦宜還之盜不敢違其命盡還之乃各分散爲小販不復行刦有蔣某者盜魁也亦精拳術刦客三千餘金多數乃其部下者聞生遣散諸盜大怒曰孺子乃敢擅擾吾鋒使人往約生于其山側某廣塲上比武屆期皆如約往盜見生身體瘦小笑曰是何足懼雖我徒亦足以制之而有餘乃令其徒先與生鬭甫一交手即仆地上盜怒自往與鬭良久未分勝負生乃忽躍于左忽躍于右乘盜不備忽一躍立于盜身後奮拳擊其背盜不能支立仆于地盜益怒起身復與生鬭亦效生之忽左忽右遽一躍立生身後兩手舉生空中觀者大驚忽見一人跌仆地上羣以爲生也共往視之則仆者儼然盜魁生固坦然立于塲中蓋生知盜之必效己躍立身後故舉步時急以拳力擊盜額際盜頭昏釋手故生復力擲之地上也于是盜魁大服亦散其部下改行爲善云狂言子曰生力鬭諸盜卒能使盜心服誠智勇人哉客失三千金而又爲之還亦義士也而盜魁不自量其力强欲與生鬭卒致大負欲制人而反爲人所制徒多此一鬭何益乎使能早遣散其部下改行爲善豈不勝鬭萬萬惟既敗而後肯能爲善亦可謂勇於改過者矣

通信

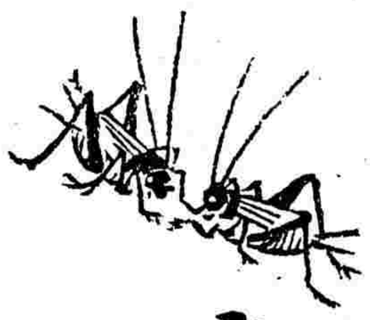

敬告伊二君

(何幹臣)

夫文辭至繁也要不可以辭害志耳從周君謂人身之汗溢于熱火或日光中永永不息而增益其意以爲人方極熱出汗之時益以日光熱火汗不將愈多耶不然甯有汗透之衣服而能自增自息者哉此至淺明易知之理伊二君乃欲昧其志徇其辭以快一時之雄辯不肯竊不取焉

答競先聯問

(茅適冠)

貴報第一頁廣告中有國華書局新書出版一則因憶昨登競先聯問條頗生感觸爰戲作一聯錄呈大雅以博諸君一噱

國華書局局書華國　適諸局冠

懸賞

第七次揭曉(續一等)

▲本埠王濟生

(甲富者)開一瓜切一片嘗之味不佳棄之另開他瓜

(乙小兒)吃了一二口跑往他處玩耍去了

(丙客者)瓜靑都吃出非客者而何

(丁女學生)事事文明吃瓜亦必用刀

(戊老饕)拚命亂吃方將中心吃完即棄食他瓜若不及者然

(己東洋車夫)纔吃一口忽見主顧來恐被他人搶去棄瓜拉之

贈火腿燴美豆一罐

▲蘇州陳鋤非

(甲)主人吃的他咬了一口因不甜所以就不吃了

(乙)小妾吃的吃了幾口實是不甜大婦去了就不吃了

(丙)主母吃的西瓜雖是不甜然而祇得吃下去

(丁)老太太吃的把西瓜皮切薄了當吃粥菜

(戊)小孩子吃的吃了當中二邊不吃了

(己)右面沒牙齒人吃的

贈火腿燴美豆一罐

▲松江一文

(甲)幼年人所吃(說明)幼年不能多吃故以一尖與之

(乙)老年人所吃(說明)老年忌食生冷故只吃其一半

(丙)壯年人所吃(說明)壯年消化力强故不妨多吃些

(丁)晚年

脫落故以刀削取之

(戊)少年人所吃(說明)少年性多輕躁故不喜有規則

(己)童年人所吃(說明)童年不知吃法故但嚙其一旁

贈五香黃花魚一罐

▲乍浦端公

(甲)闊老食瓜先嘗其尖棄之如遺因味不甘

(乙)食瓜取頭自詡闊綽藐爾財奴恣意遺塌

(丙)道旁行人就瓜解渴齒痕鑿鑿肉盡乃歇

(丁)好潔者流食瓜奏刀恐汚朶頤不用口咬

(戊)小兒得瓜足蹈手舞食成圓形可作球座

(己)咄彼歐馬亦思分瓜蠶食鯨呑僅留一角

贈甜桃一罐

▲乍浦太痠

(甲)此當是宗教家所吃憑他弱水三千我只取一瓢飲

(乙)此當是野心家所吃擇肥而噬

(丙)此當是苦力者所吃筋疲肉盡

(丁)此當是尖嘴者(俗稱便給者爲尖嘴)所吃稜角峭厲

(戊)此當是油滑者所吃面面圓到

(己)此當是侵略家所吃先邊徼而後中原山殘水賸

贈甜桃一罐

▲松江病俠

(甲)(某福晉食)風流福晉春生寶帳欲食又止恐傷生冷

(乙)(某總理食)方食一口棄之而走有始無終爲世所詬

(丙)(某革爵食)狠吞虎噬敢吸靡遺精華已盡去此外皮

(丁)(某總統食)牙齒動搖削瓜以刀食之無痕光而不毛

(戊)(某內閣食)任事方新一意進行黨派爭競跋陂不平

(己)(某都督食)自旁而入雄據一方南北不平未絜全綱

贈什錦餅乾一罐

第十次(種類)滑稽補畫

(問題)如圖半截美人一幅請閱者補其下半幅愈奇愈佳

(規則)此題須用畫答不甚明瞭者宜加說明限陰歷七月晦日截止投稿者將姓名住址塡入長方形內剪下黏貼稿上一紙貼一稿不依規則者不閱郵資不足者原件退回

(贈品)一等贈小說一冊至三四冊不等

第十次懸賞

上海各郵局每日截止收信時刻 ○無更改之單

寄往何處	交由	截止收信時刻
新開河北新鎮	小輪	上午八點半
崇明堡鎮 廟鎮南堡 川沙新場 奉賢新場	腳划船	上午六點半鐘
大團	民船	上午七點半一
周浦	專差	上午九點半點
蘇州 無錫 常州	火車	上午六點 下午三點十分
嶺江 南翔 崑山 黃渡 南京 嘉定 丹陽	火車	上午十點鐘 下午三點鐘
沙涇 洛社 石塘灣 湖塘橋 等處	火車	上午六點
外岡 巴城 蓬閬 望亭 等處	火車	上午十一點 下午二點半
松江 長安 硤石 嘉善 桐鄉 石門 王店 等處	火車	下午二點半 上午六點鐘
平望 南潯 塘棲 周莊 七寶 黃渡	火車	上午六點鐘
泗涇 朱家角 白鶴港 等處	輪船	下午八點鐘 上午十一點
閔行 莘莊	小輪	上午八點 上午十一點鐘
吳淞 寶山	火車	上午七點 下午二點半
湖州 菱湖 雙林	小輪	上午十點半
鎮海 甯波 定海	輪船	下午三點鐘

○有更改之單○

寄往何處	輪船名	每日截止時刻	
香港廣東	公司	念九號	下午九
威要 烟台天津	連升	又	上午九點半
福州	公司	又	又
香港廣東	鎮安	又	早十點半
長江	江新	又	晚九點
烟台天津	安平	又	又
香港廣東	泰順	又	又
福州	公司	三十	晚十一點
秦皇島	開平	又	下午二點
日本	公司	又	又
日本	公司	又	晚三點半
福州香港廣東	德公司	又	下午八點
長江	吉和	又	晚九點
天津	合平	又	又
青島牛莊	和生	又	又

▲有信件誤寄遲可即來件本局若凡郵務長代查以免延誤

禮拜上午十一點鐘下午二點至三點

號信件因於所限時刻八點至九點

進口輪船

▲舊歷七月十六日禮拜二

甯紹	由甯波	甯紹
新北京	由甯波	太古
臨安	由香港	太古
廣利	由香港	招商
安平	由烟台	招商
保德富	由海參威	義勇
山口丸	由日本	郵船
撫順丸	由大連	大阪
美大	由長江	美最
吉和	由長江	怡和

出口輪船

▲舊歷七月十七日禮拜四

靜岡丸	開往香港	郵船
格林 老居	開往長崎 神戶橫濱	怡泰洋行
大貞丸	開往長江	日清
開平	開往秦皇島	開灤
江新	開往長江	招商
太生	開往長江	怡和
和生	開往膠州牛莊	怡和
甬興	開往甯波	寧紹
江天	開往甯波	招商
康順	開往香港廣東	招商
鎮湖	開往牛莊	太古

▲舊歷七月十八日禮拜五

撫順丸	開往福州台灣	大阪
廬州	開往長江	太古
順天	開往威海州台天津	太古
開平	開往秦皇島	開灤
合平	開往天津	開灤
吉和	開往長江	怡和
和生	開往膠州牛莊	怡和
吉和	開往長往	怡和
太順	開往香港廣東	招商
普濟	開往溫州	招商

▲舊歷七月十九日禮拜六

岳陽丸	開往長江	日清
山口丸	開往日本各埠	郵船
合平	開往天津	開灤
永利	開往舟山石浦海門	越東公司
西江	開往青島大連天津	亨寶
景星	開往烟台天津	

日本郵船會社

啓者本公司橫濱丸輪船准於七月初六禮拜日早三點鐘開往神戶長崎等埠客貨均可裝載如有欲搭者請至本公司接洽可也

日本郵船株式會社啓

總發行所上海四馬路五洲大藥房大瓶二元

凡有患[illegible]
頭[illegible]
肢[illegible]
薄[illegible]
腰酸五勞七傷諸虛百損[illegible]
之自然壯悲經多血液消百病[illegible]有

每打二十元○小瓶一元二角每打十二元

第一總統牌

精神丸

武昌議事會議員湖北財政司參議田斌君之肖像

神智或有未逮者共速於此精神丸加之意焉

中法大藥房主人偉鑒前閱報載貴藥房新發明之精神丸並披讀功效錄深信此丸必有神效非等醫言鄙人自革命事業發與從事鄂垣奔波半載處繁理蹟未免疲精勞神竊嘗夙夜以思吾儕躬逢建設時代苟有一技之長誰不殫竭心思才力爲民國謀幸福況當此千鈞一髮之際凡我國民與有責任自應振刷精神併力維持俾國事日臻健備而鄙人驅馳半生跋履險阻勵精圖治往往神經用事心力因事消耗年來精神頗覺衰敗深恐壯志難伸今幸購服貴藥房精神丸曾不浹辰居然精神來復勤作較勝疇昔旣佩貴藥房良藥濟世之功又私自幸精神強固循以往庶堪爲國民前途竭盡我天職庸謬數語以表證明貴藥房主人杏林之芳烈且爲我同胞告 如有進黃宏圖於民國而精力專此奉佈即請 壹安　田民憲脫帽

陸軍部軍醫長醫學士 張修爵君介紹精神丸書

▲精神丸者　內容皆新藥靈劑外觀亦製作精良　有價格之補品也

▲精神丸者　無糖粉等粗劣之質亦無嗎啡等猛毒之品　有信用之補品也

▲精神丸者　滋補而不塞滯興奮而不燥烈　有特效之補品也

精神丸乃一種補血養腦健胃之強壯劑維也納大學病院常用之良方今中法大藥房主人既治此劑以餉國人而以鑒定之言屬之於余余友人中時有馳函相詢者用誌數語以爲紹介如左

價目　大瓶五元每打五十元　中瓶一元每打十元　小瓶二角每打二元　購大瓶一瓶贈送小瓶六瓶

總發行所上海三馬路中法大藥房　各省分舖及各大藥房均有發售

陸軍軍事部一等醫長張修爵鑒定　醫學士

商文印刷公司廣告

商學各界欲得精而且良之印刷品者由滬第三千一百七十號得律風傳知本公司遣即派人來前接外埠請函知無不在期迅速定價克己以副惠顧諸君之雅意印刷所威海衛路訂念六號事務所在江西路五十一號

●新歷八月念九日（卽舊歷七月十七日）◎第一千六百九十二號●

商情

匯票 十六日各國匯票行情如左

大條銀	二先令八辨士三七九
	二先令九辨士九六二九
英國電匯	二先令八辨士四三七五
又　現匯	二先令八辨士半
匯四個月票	二先令八辨十六八七五
又銀行進個月電匯	二先令九辨士
又買六個月匯票	二先令九辨十二五
銀行匯票四個月定貨	二先令九辨十一二五
又買六個月電匯	二先令九辨十三七五
法國電匯票	三法郎四一半
四個月電票	三法郎四七
六個月電票	三法郎四九
德國電匯	二馬克七六半
四個月電匯	二馬克八二半
日本電票	六十五元八七五
四個月電匯	六十七元七五
香港電匯	七十四元
印度電匯	七十五兩三七五
印度電匯	二百零二羅二五

金市 昨日金價如左

現貨標金	每條三百五十九兩
足赤條金	三百六十七兩
沙金合赤	三百六十七兩

銀市 十六日各銀行市價如左

英洋開盤	七錢五分一厘六二五
英洋收盤	七錢五分一厘二半
銀拆開盤六分	轉賬六分
銀拆收盤	掛牌借
標金開盤	三百五十八兩三錢
標金收盤	三百五十八兩三錢

錢市 昨日銀銅圓錢價如左

龍洋	七錢四分六厘
英洋	七錢五分一厘二五
本洋	九錢
小洋	六錢五分零七五
銀拆	六錢
洋拆	七錢三分三
錢找	一千二百六文
衣牌	一千三百十文
銅元	一百七十五十
市錢	一百五十一千

股票 昨據交通公司報告股票現盤如左

藍格志貨	六十二兩
自來火貨	八十四兩
公和祥貨	九十六兩
新呢王貨	二十一兩
得律風貨	七十兩

糧食 昨日滬南米麥市價如左

周浦新白粳	每石九元四角
南幫高機白破	九元五角至八元八角
北幫高機白破	九元五角至八元八角
常幫機白破	九元三角至八元五角
蘇同機白破	九元一角至八元五角
常幫白陳米	九元二角至八元六角
松江新機粳	九元五角至九元
高機白通米	十元三角至九元五角
高機白陳	九元八角至九元二角
高機新洋尖	八元七角至八元四角
蘇崑新白米	八元七角至八元三角
泗涇高白米	九元至八元五角
閔莊高白米	八元五角至八元
新常熟小麥	四元五角至三元八角
嘉定白蚕荳	二元七角至三元四角
新青蚕荳	三元五角至三元

油荳 昨日滬南開出之油荳價如左

船牛荳油	每担八兩六錢半
棧牛荳油	八兩五錢五分

本廠紗 昨日各牌紗價如左

十六支紅湖龍大包	一百零七兩
又　胭脂虎	一百零九兩五錢
又　紅福	一百零六兩
又　雙福	一百十三兩
又　雙虎	一百零七兩五錢
又　雲龍	一百零六兩
又　雲鶴	一百零六兩五錢
又　天官	一百零九兩
又　月季	一百零五兩
又　丹鳳	一百零五兩
又　鶴毛	一百零四兩五錢
又　日光	一百零五兩
又　火車	一百十兩
又　三星	一百零九兩
又　財神	一百零四兩

日本紗 昨日各牌紗價如左

二十支財神紗大包	一百十三兩
又　藍魚	一百二十兩
又　日島	一百十三兩五錢
又　五子	一百十三兩
又　什錦	一百另七兩
十六支藍魚紗大包	一百十四兩五錢
又　福島	無市
又　立馬	一百十四兩五錢
又　三馬	一百十一兩二五
又　五福	一百十兩
又　雙鹿	一百十四兩零五錢
又　二爵	一百十一兩
又　雙喜	一百十一兩二五
又　三圈	一百十兩
又　送子	一百零八兩二五
十六支花蝶紗草包	一百十二兩五錢
又　扇面	一百十二兩五錢

請服化痰奇藥 試服

彭壽堂始創眞正順氣化痰止咳四寶半夏露當面可試痰化爲水各埠託辦必須郵局另函通知批發代售另有定章

[illegible]喘自中年以來咳嗽傷風鼻塞或頭痛[illegible]咳嗽滿中痰核瘋痺一切痰症五臟六腑所致諸症[illegible]之症奇一息尙存速請試服無不立起回生其力效之神實有百倍於[illegible]多咳嗽之人一服此藥能將已成之痰淘太化爲精液以補天一之水[illegible]癆瘵等患並使一家老少身强力健入受中外各國同聲稱羨[illegible]致惟嘗日多尤宜察別倘誤買僞藥不甘代人受過查此等[illegible]之無庸細述計丙申至今早登申新各報當時惟我獨秘共見共聞[illegible]眞本堂實事求是何屑與爭惟藥關性命特再廣告大瓶二元小瓶一元[illegible]河南路七號彭壽堂謹啓託郵局匯洋函購外加寄費一成●順氣化痰大瓶一元小瓶[illegible]

半夏之治痰咳由來尙矣各省製售何止千百或拘泥古法或[illegible]先所出非無優劣然不能去渣滓而存精液則古今一轍此半夏[illegible]入神也本堂存心救世考得半夏一藥其功力全在精液[illegible]要求精特取上等半夏泡製最善以機器去其渣滓以化精液[illegible]正化州土嘴橘紅龍涎香猴棗珍珠並諸般補肺氣提其精[illegible]固本等王道正藥煉之又煉始成化痰純粹之露不獨[illegible]今所未有且性和平非常甘美無異玉液瓊漿用治老年[illegible]不止或哮喘氣急頭痛痰塞只須少許立刻痰化爲水從大小便[illegible]

徐景明先生無愧新世界之牙科第一

徐景明先生爲[illegible]申江中西牙科不下百餘家而海內名巨公莫不[illegible]情之家爽器具之精良洋房之寬敞而精美招待之周治而[illegible]之顯宦巨商及一切體面洋人之有牙患者均詣先生求治[illegible]部人等患牙均囊先生鑲補故耳聞不如身受者言之確切也先生價值[illegible]泰同胞已成司見慣鄙人深以先生之道不能普及爲惜請少減其價[illegible]馬路嶺南樓隔壁餘無分支別處欲求治牙者請認明庶不致誤[illegible]

伍廷芳　徐紹楨　王人文　王芝祥　溫宗堯　謹啓

上海共和泰有限公司定價劃一廣告

本號自開設以來所備英美各貨如嗶嘰羽毛呢絨洋紗泰西綢緞皆選取頭等貨品時新花樣售價亦格外克己定製海陸軍服新界男女改良服飾冬夏帽履零星飾品等件尤別出心裁悉合買客之心理茲以門市日見繁盛討價還價恐負客意自陽歷八月一號爲始定價概歸劃一以昭信實倘蒙賜顧雖童稚不欺敬此謹此廣告

上海河南路英大馬路拋球場口　共和泰有限公司謹啓

百試百驗包愈疝氣丸

妙治症藥◉泰西祕方◉屢經試驗◉神效無雙◉凡有醫藥不愈者試後方知實濟也◉遠處信購◉原班回件

服後一刻痛止　一天脹消

小腸疝氣之症其名有七病因寒濕入於膀胱氣血凝結不宜稍[illegible]囊腫脹偏墜疼痛元氣虧其發尤甚痛時步不能行坐不能安一種苦痛狠[illegible]之狀有不可言喻形容者本藥房獨得泰西奇方虔製包愈小腸疝氣丸服之立[illegible]止痛週時見效氣鳴脹消囊核自然縮小並新病二服包愈[illegible]年[illegible]根且奇者將藥貼上週身寒濕當由毛孔拔出從此疝愈永無疾病○上海三馬路西小華園斜對面[illegible]

每盒大洋一元○又製精神效小腸疝氣丹○每帖洋七角◎遠年疝氣必須內服外貼包[illegible]